

Pemerintah Kabupaten Buleleng

DINAS PARIWISATA

Jalan Kartini No. 6 Singaraja- Bali-Telp (0362)-21342



pesona
indonesia



RENCANA STRATEGIS (RENSTRA) TAHUN 2023-2026



*Yuk ...
Ke Buleleng*

DINAS PARIWISATA KABUPATEN BULELENG

KATA PENGANTAR

Dengan memanjatkan Sesanti Anghayubagia kehadapan Ida Sang Hyang Widhi Wasa dan puji syukur kepada Tuhan Yang Maha Esa atas segala limpahan rahmat dan hidayah yang telah diberikan, sehingga Rencana Strategis Dinas Pariwisata Kabupaten Buleleng tahun 2023 - 2026 dapat diselesaikan.

Rencana Strategis (Renstra) Dinas Pariwisata 2023 - 2026 ini disusun disamping berdasarkan analisis lingkungan strategis Dinas Pariwisata juga mempedomani mengacu pada RPD Kabupaten Buleleng tahun 2023 - 2026 serta mempedomani kebijakan pemerintah yang lebih tinggi seperti Permendagri 86 Tahun 2017.

Renstra Dinas Pariwisata substansinya memuat tentang permasalahan, isu strategis, tujuan, sasaran, strategi dan arah kebijakan, kinerja penyelenggaraan urusan di bidang pariwisata serta program pembangunan yang nantinya menjadi acuan di dalam penyelenggaraan pembangunan, khususnya yang berkaitan dengan Tugas Pokok dan Fungsi yang menjadi kewenangan Dinas Pariwisata. Renstra ini akan menjadi pedoman/acuan di dalam penyusunan Rencana Kerja (Renja) Tahunan, Rencana Kerja dan Anggaran (RKA), penyusunan Lakip serta program dan kegiatan lainnya yang terkait.

Kami selaku Pimpinan Organisasi Perangkat Daerah Dinas Pariwisata menaruh harapan besar agar Renstra Dinas Pariwisata ini dapat memberikan manfaat bagi semua pihak dalam rangka mendukung pencapaian visi misi dan program Kepala Daerah yang tertuang dalam dokumen RPD Kabupaten Buleleng Tahun 2023-2026 .

Dengan telah selesainya penyusunan Renstra ini, tidak lupa kami menyampaikan rasa hormat dan terima kasih yang sebesar-besarnya kepada semua pihak yang telah membantu dan memberikan dorongan dalam penyusunan Renstra Dinas Pariwisata ini, semoga apa yang telah diberikan mendapat rahmat/karunia dari Ida Sang Hyang Widhi Wasa/Tuhan Yang Maha Esa.

Singaraja 25 Maret 2022
Kepala Dinas Pariwisata
Kabupaten Buleleng

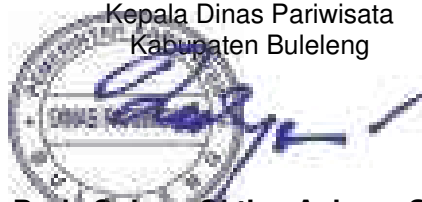

Gede Dody Sukma Oktiva Askara, S.Sos.,M.Si

Pembina Tk.I (IV/b)

NIP. 19751009 199311 1 001

LAMPIRAN
PERATURAN BUPATI KABUPATEN BULELENG
NOMOR 12 TAHUN 2022
TENTANG
RENCANA STRATEGIS PERANGKAT DAERAH
KABUPATEN BULELENG TAHUN 2023 – 2026

DAFTAR ISI

	halaman
Cover	
Kata pengantar.....	i
Daftar Isi.....	ii
Daftar tabel	iv
Daftar Gambar	v
BAB I PENDAHULUAN	1
1.1 Latar Belakang.....	1
1.2 Landasan Hukum.....	2
1.3 Maksud dan Tujuan.....	4
1.4 Sistematika Penulisan.....	5
BAB II GAMBARAN PELAYANAN PERANGKAT DAERAH	8
2.1 Tugas, Fungsi dan Struktir Organisasi Dinas Pariwisata Kabupaten Buleleng.....	8
2.2 Sumber Daya	28
2.3 Kinerja Pelayanan.....	30
2.4 Tantangan dan Peluang Pengembangan Pelatanaan.....	56
BAB III PERMASALAHAN DAN ISU STRATEGIS	58
3.1 Identifikasi Permasalahan Berdasarkan Tugas dan Fungsi Pelayanan pada Dinas Pariwisata.....	58
3.2 Telaah Visi dan Misi Program Kepala Daerah dan wakil Kepala Daerah Terpilih.....	59
3.3 Telaah Renstra K/L dan Provinsi.....	60
3.4 Penentuan Isu-isu Strategis	61
BAB IV TUJUAN DAN SASARAN DINAS PARIWISATA KABUPATEN BULELENG	63
4.1 Tujuan dan Sasaran Jangka Menengah SKPD.....	63
BAB V STRATEGI DAN ARAHAN KEBIJAKAN DINAS PARIWISATA KABUPATEN BULELENG	65
5.1 Strategi.....	65
BAB VI RENCANA PROGRAM SERTA PENDANAAN	67
6.1 Rencana Program Kegiatan yang dilaksanakan Dinas Pariwisata Kabupaten Buleleng.....	67

	<i>6.2 Indikasi Pendanaan Program, Kegiatan dan Sub Kegiatan..</i>	72
BAB VII	<i>KINERJA PENYELENGGARAAN BIDANG URUSAN DINAS PARIWISATA KABUPATEN BULELENG</i>	84
BAB VIII	<i>PENUTUP</i>	85

Daftar Tabel

	Halaman
Tabel 2.2.1	Kondisi Pegawai Berdasarkan Jenis Kelamin, Eselon/ Jabatan dan staf..... 28
Tabel 2.2.2	Kondisi Pegawai Berdasarkan Jenis Kelamin dan Pendidikan..... 28
Tabel 2.2.3	Jumlah Pegawai Berdasarkan Distribusi pada Bidang dan Sekretariat..... 29
Tabel 2.2.4	Jumlah Pegawai Berdasarkan Klasifikasi Pegawai 29
Tabel 2.3.1	Jumlah Kunjungan Wisatawan selama 5 Tahun (2017-2022)..... 31
Tabel 2.3.2	Rata – rata Tinggal Wisatawan selama 5 Tahun (2017 – 2022) 22
Tabel 2.3.3	Jumlah sarana pariwisata di Kabupaten Buleleng 33
Tabel 2.3.4	Kontribusi Penerimaan Pajak Sektor Pariwisata..... 36
Tabel 2.3.5	Pendapatan Asli Daerah Kabupaten Buleleng..... 37
Tabel 2.3.6	Kontribusi Pajak Langsung Dari Sektor Pariwisata Terhadap Pendapatan Asli Daerah Kabupaten Buleleng..... 37
Tabel 2.3.7	Anggaran dan Realisasi Tahun 2017 - 2021..... 38
Tabel 2.3.8	Pencapaian Kinerja Pelayanan Dinas Pariwisata Kabupaten Buleleng Tahun 2017 - 2021..... 39
Tabel 2.3.9	Anggaran dan Realisasi Pendanaan Pelayanan Perangkat Daerah Dinas Pariwisata Kab Buleleng 50
Tabel 4.1	Tujuan dan Sasaran Jangka Menengah Pelayanan Dinas Pariwisata Kabupaten Buleleng..... 64
Tabel 5.2	Tujuan, sasaran strategi dan kebijakan..... 65
Tabel 6.1	Rencana Program, Kegiatan, Sub kegiatan dan Pendanaan Dinas Pariwisata Kabupaten Buleleng..... 73
Tabel 7.1	Indikator Kinerja yang menggacu pada tujuan dan sasaran RPD Kabupaten Buleleng Tahun 2023 - 2026..... 84

Daftar Gambar

	Halaman
Gambar 1 Struktur Organisasi Dinas Pariwisata Kabupaten Buleleng	27

BAB I PENDAHULUAN

1.1. Latar Belakang

Recana Strategis (RENSTRA) Dinas Pariwisata Kabupaten Buleleng adalah merupakan penjabaran dari RPD Kabupaten Buleleng Tahun 2023-2026, yang secara lebih khusus memuat tentang pariwisata sekaligus berfungsi sebagai pedoman penyusunan perencanaan tahunan bidang pariwisata.

Untuk penyelenggaraan pemerintah daerah yang birokratis desentralistik dan berorientasi pada transparansi dan pemberdayaan masyarakat diperlukan akuntabilitas pada seluruh jajaran lembaga pemerintah agar dalam melaksanakan tugas pokok sebagai pelayan masyarakat dapat berjalan dengan baik. Oleh karena itulah diperlukan satu penyusunan Rencana Strategis (Renstra) sebagai tolak ukur akuntabilitas dan pertanggungjawaban kepada publik.

Rencana Strategis Dinas Pariwisata Kabupaten Buleleng Tahun 2023-2026 merupakan dokumen yang menjadi acuan bagi penyusunan program, kegiatan, pelaksanaan dan evaluasi kegiatan tahunan Dinas Pariwisata Kabupaten Buleleng dalam jangka waktu lima tahun mendatang. Di samping itu Renstra Dinas Pariwisata Kabupaten Buleleng Tahun 2023-2026 merupakan tolak ukur penilaian kinerja SKPD.

Renstra Dinas Pariwisata Kabupaten Buleleng Tahun 2023-2026 disusun berdasarkan atas RPD Kabupaten BulelelNg Tahun 2023-2026 khususnya bidang pariwisata. Selanjutnya Renstra Dinas Pariwisata Kabupaten Buleleng akan menjadi acuan dalam penyusunan Renja Dinas Pariwisata Kabupaten Buleleng.

1.2. Landasan Hukum

Penyusunan Renstra Dinas Pariwisata Kabupaten Buleleng Tahun 2023-2026 berdasarkan pada :

1. Undang-Undang Nomor 17 Tahun 2003 tentang Keuangan Negara (Lembaran Negara Republik Indonesia Tahun 2003 Nomor 47, Tambahan Lembaran Negara Republik Indonesia Nomor 4286);
2. Undang-Undang Nomor 25 Tahun 2004 tentang Sistem Perencanaan Pembangunan Nasional (Lembaran Negara Republik Indonesia Tahun 2004 Nomor 104, Tambahan Lembaran Negara Republik Indonesia Nomor 4421);
3. Undang-Undang Nomor 33 Tahun 2004 tentang Perimbangan Keuangan Antara Pusat dan Pemerintah Daerah (Lembaran Negara Republik Indonesia Tahun 2004 Nomor 126, Tambahan Lembaran Negara Republik Indonesia Nomor 4438);
4. Undang-Undang nomor 23 Tahun 2014 tentang pemerintah daerah (lembaran Negara Republik Indonesia Tahun 2014 Nomor 244, Tambahan Lembaran Negara Republik Indonesia Nomor 5587) sebagaimana telah diubah beberapa kali, terakhir dengan Undang-Undang Nomor 9 Tahun 2015 tentang Perubahan Kedua Atas Undang-Undang Npmpr 23 Tahun 2014 tentang Pemerintah Daerah (Lembaran Negara Republik Indonesia Tahun 2015 Nomor 58; Tambahan Lembaran Negara Republik Indonesia Nomor 5679);
5. Peraturan Pemerintah Nomor 6 Tahun 2008 tentang Pedoman Evaluasi Penyelenggaraan Pemerintah Daerah (Lembaran Negara Republik Indonesia Tahun 2008 Nomor 19, Tambahan Lembaran Negara Republik Indonesia Nomor 4737);
6. Peraturan Pemerintah Nomor 8 Tahun 2008 tentang Tahapan, Tata Cara Penyusunan, Pengendalian dan Evaluasi Pelaksanaan Rencana Pembangunan Daerah (Lembaran Negara Republik Indonesia Tahun

2008 Nomor 21, Tambahan Lembaran Negara Republik Indonesia Nomor 4817);

7. Peraturan Pemerintah Nomor 18 Tahun 2016 tentang perangkat Daerah (Lembaran Negara Republik Indonesia Tahun 2016 Nomor 114, Tambahan Lembaran Negara Republik Indonesia Nomor 5887);
8. Peraturan Pemerintah Republik Indonesia Nomor 26 Tahun 2008 tentang Rencana Tata Ruang nasional
9. Peraturan Menteri Dalam Negeri Nomor 13 Tahun 2006 tentang Pedoman Pengelolaan Keuangan Daerah sebagaimana telah diubah dengan Peraturan Menteri Dalam Negeri Nomor 21 Tahun 2011 tentang Perubahan Kedua Atas Peraturan Menteri Nomor 13 Tahun 2006 tentang Pedoman Pengelolaan Keuangan Daerah (Berita Negara Republik Indonesia Tahun 2011 Nomor 310);
10. Peraturan Menteri Dalam Negeri Nomor 86 Tahun 2017 tentang Tata cara Penyusunan, Pengendalian dan Evaluasi Pembangunan Daerah, Tata cara Evaluasi Rancangan Peraturan Daerah Tentang Rencana Pembangunan Jangka Panjang Daerah dan Rencana Pembangunan Jangka Menengah Daerah, serta tata cara Perubahan Rencana Pembangunan Jangka Panjang Daerah, Rencana Pembangunan Jangka Menengah Daerah, dan Rencana Kerja Pemerintah Daerah;
11. Peraturan Daerah Propinsi Bali Nomor 6 Tahun 2009 tentang Rencana Pembangunan Jangka Panjang Daerah Provinsi Bali Tahun 2005-2025 (Lembaran Daerah Provinsi Bali Tahun 2009 Nomor 6);
12. Peraturan Daerah Nomor 2 Tahun 2019 tentang Rencana Pembangunan Jangka Panjang Daerah Semesta Berencana Provinsi Bali Tahun 2005-2025 (Lembaran Daerah Provinsi Bali Tahun 2019, Tambahan Lembaran Daerah Provinsi Bali Nomor 2;
13. Peraturan Daerah Provinsi Bali Nomor 16 Tahun 2019 tentang Rencana Tat Ruang Wilayah Provinsi Bali Tahun 2009-2029

14. Peraturan Daerah Kabupaten Buleleng Nomor 9 tahun 2013 tentang Rencana Tata Ruang Wilayah Kabupaten Buleleng
15. Peraturan Daerah Kabupaten Buleleng Nomor 3 Tahun 2013 tentang Rencana Pembangunan Jangka Panjang Daerah Kabupaten Buleleng Tahun 2005-2025 (Lembaran Daerah Kabupaten Buleleng Tahun 2013 Nomor 3);
16. Peraturan Daerah Kabupaten Buleleng Nomor : 10 Tahun 2021 tentang Perubahan Atas Peraturan Daerah Nomor 11 Tahun 2019 Tentang Pembentukan dan Susunan Perangkat daerah;
17. Peraturan Bupati Buleleng Nomor : 52 Tahun 2021, tentang Pembentukan, Kedudukan, Susunan Organisasi, Tugas dan Fungsi serta Tata Kerja Dinas Daerah;
18. Peraturan Bupati Kabupaten Buleleng Nomor 12 Tahun 2022 tentang Rencana Strategis Perangkat Daerah Kabupaten Buleleng Tahun 2023-2026

1.3. Maksud dan Tujuan

1.3.1. Maksud

Renstra Dinas Pariwisata Kabupaten Buleleng Tahun 2023-2026 dimaksudkan sebagai upaya untuk :

- Menjabarkan visi, misi dan program/kegiatan SKPD ke dalam rencana program/kegiatan periode 5 (lima) tahun yang bersifat indikatif;
- Menjabarkan kebijakan program/kegiatan jangka panjang SKPD;
- Mensinergikan dan menyelaraskan kebijakan program/kegiatan baik ditingkat pusat maupun di daerah, serta aspirasi masyarakat.

1.3.2. Tujuan

Tujuan penyusunan Renstra Dinas Pariwisata Kabupaten Buleleng Tahun 2023-2026 adalah :

- Mendukung koordinasi antar pelaku pembangunan, serta menyediakan acuan resmi dalam penyusunan Renja SKPD sekaligus acuan penentuan pilihan-pilihan program/kegiatan tahunan;
- Menjamin terciptanya integritas, sinkronisasi, dan sinergi baik antarruang, antarwaktu, antarfungsi SKPD maupun antara Pusat dan Daerah;
- Menjamin keterkaitan dan konsistensi antara perencanaan, penganggaran, pelaksanaan, dan pengawasan;
- Mengoptimalkan partisipasi masyarakat;
- Memudahkan seluruh jajaran SKPD untuk memahami dalam menentukan program/kegiatan yang nantinya diukur dengan indikator-indikator;
- Menjamin tercapainya penggunaan sumber daya secara efisien, efektif, berkeadilan dan berkelanjutan

Mengacu pada maksud dan tujuan tersebut, maka Renstra Dinas Pariwisata Kabupaten Buleleng Tahun 2023-2026 mempunyai fungsi pokok sebagai acuan dalam penyusunan Renja SKPD, merumuskan tujuan SKPD dan sasaran yang akan dicapai serta perumusan strategi untuk mencapai tujuan dan sasaran dalam bentuk program/kegiatan beserta kerangka pendanaannya selama tahun 2023-2026.

1.4. Sistematika Penulisan

Sistematika penyusunan Renstra Dinas Pariwisata Kabupaten Buleleng Tahun 2023-2026 mengacu pada Peraturan Menteri Dalam Negeri Nomor 86 Tahun 2017 tentang tata cara perencanaan, pengendalian dan evaluasi pembangunan daerah, tata cara evaluasi rancangan peraturan

daerah tentang rencana pembangunan jangka panjang daerah dan rencana pembangunan jangka menengah daerah, serta tata cara perubahan rencana pembangunan jangka panjang daerah, rencana pembangunan jangka menengah daerah dan rencana kerja pemerintah daerah, dengan susunan adalah sebagai berikut :

BAB I PENDAHULUAN

Memuat Latar Belakang, Landasan Hukum, Maksud dan Tujuan Penyusunan Renstra, Sistematika Penulisan.

BAB II GAMBARAN PELAYANAN PERANGKAT DAERAH

Merupakan diskripsi atau penjelasan yang memuat Tugas, Fungsi dan Struktur Organisasi, Sumber Daya, Kinerja Pelayanan, Tantangan dan Peluang Pengembangan Pelayanan.

BAB III PERMASALAHAN ISU STRATEGIS PERANGKAT DAERAH

Memuat isu-isu Strategis dan Tantangan yang dihadapi dalam pelaksanaan pembangunan ke depan berdasarkan Identifikasi Permasalahan berdasarkan Tugas dan Fungsi Pelayanan, serta Penentuan Isu-isu Strategis.

BAB IV TUJUAN DAN SASARAN

Bab ini menjelaskan tujuan dan sasaran yang akan dicapai dalam Rencana Pembangunan Daerah atas telahaan dari Visi dan Misi Kepala Daerah dan dikaitkan dengan tujuan dan sasaran pembangunan bidang kesejahteraan sosial di Kabupaten Buleleng kurun waktu 5 (lima) tahun ke depan.

BAB V STRATEGI DAN ARAH KEBIJAKAN

Dalam bagian ini dikemukakan Strategi dan Arah Kebijakan Dinas Pariwisata dalam pencapaian Tujuan dan Sasaran selama kurun waktu lima tahun.

Baba VI RENCANA PROGRAM DAN KEGIATAN SERTA PENDANAAN.

Memuat mengenai Program dan Kegiatan, Indikator Kinerja, Kelompok Sasaran dan Pendanaan Indikatif.

BAB VII KINERJA PENYELENGGARAAN BIDANG URUSAN

Dalam Bab ini diuraikan indikator kinerja yang akan ditetapkan dalam penyelenggaraan program dan kegiatan serta indikator kinerja pada Dinas Pariwisata Kabupaten Buleleng sesuai target capaian kinerja pada RPD Kabupaten Buleleng Tahun 2023-2026.

BAB VIII PENUTUP

Pada bagian ini menjelaskan kembali mengenai kedudukan Renstra dalam proses pembangunan daerah mulai dari perencanaan, penganggaran, pelaksanaan, pengendalian dan evaluasi pembangunan daerah, serta kaidah-kaidah pelaksanaan Renstra Dinas Pariwisata Kabupaten Buleleng Tahun 2023-2026

LAMPIRAN

BAB II

GAMBARAN PELAYANAN PERANGKAT DAERAH

2.1. Tugas, Fungsi dan Struktur Organisasi Dinas Pariwisata Kabupaten Buleleng

Dinas Pariwisata Kabupaten Buleleng merupakan Dinas Teknis Pelaksana dan bagian dari Pemerintah Kabupaten Buleleng. Berdasarkan Peraturan Daerah Kabupaten Buleleng Nomor : 10 Tahun 2021 tentang Pembentukan dan Susunan Perangkat Daerah, yang kemudian dijabarkan dengan Keputusan Bupati Buleleng Nomor : 52 Tahun 2021, tentang Kedudukan, Susunan Organisasi, Tugas dan Fungsi serta Tata Kerja Dinas Pariwisata Kabupaten Buleleng. Dinas Pariwisata mempunyai tugas membantu Bupati melaksanakan urusan pemerintah di bidang Pariwisata.

2.1.1 Tugas Pokok

Dinas Pariwisata Kabupaten Buleleng merupakan salah satu Dinas dilingkungan pemerintah Kabupaten Buleleng yang mempunyai Tugas Pokok dan Fungsi di bidang pariwisata. Tugas Pokok Dinas Pariwisata Kabupaten Buleleng mempunyai tugas **“Membantu Bupati melaksanakan Urusan Pemerintahan di bidang Pariwisata”**.

2.1.2 Fungsi

Untuk melaksanakan tugas tersebut, Dinas Pariwisata menyelenggarakan fungsi sebagai berikut :

- a. perumusan kebijakan di bidang Pariwisata;
- b. pelaksanaan kebijakan di bidang Pariwisata;
- c. pelaksanaan evaluasi dan pelaporan di bidang Pariwisata;
- d. pelaksanaan administrasi dinas Pariwisata;

e. pelaksanaan fungsi lain yang diberikan oleh Bupati.

2.1.3 Struktur Organisasi

Dinas Pariwisata Kabupaten Buleleng dipimpin oleh seorang Kepala Dinas yang membawahi Sekretariat dan 4 (empat) Bidang serta 1 (satu) Unit Pelayanan Teknis serta kelompok fungsional, yaitu :

1. Bidang Sekretariat, membawahi :
 1. Sub Bagian Umum dan Keuangan
 2. Substansi Perencanaan
 3. Substansi Kepegawaian
2. Bidang Destinasi Pariwisata, membawahi :
 1. Substansi Pengembangan Kawasan Pariwisata
 2. Substansi Pengembangan Daya Tarik Wisata
 3. Substansi Pengembangan Wisata Minat Khusus
3. Bidang Sumber Daya Pariwisata, membawahi :
 1. Substansi Bimbingan Masyarakat
 2. Substansi Pengembangan dan Peningkatan SDP
 3. Substansi Kelembagaan dan Standarisasi Pariwisata
4. Bidang Pemasaran Pariwisata, membawahi :
 1. Substansi Analisa Pasar
 2. Substansi Promosi dan Kerjasama
 3. Substansi Pelayanan dan Informasi Pariwisata
5. Bidang Industri Pariwisata, membawahi :
 1. Substansi Sarana Pariwisata
 2. Substansi Pariwisata
 3. Substansi Produk Pariwisata

Adapun uraian masing-masing kelompok tersebut sebagai berikut :

1. KEPALA DINAS.

Kepala Dinas mempunyai tugas dan fungsi :

- a. menyusun rencana kegiatan dan merumuskan kebijakan operasional Dinas Pariwisata, berdasarkan kebijakan yang ditetapkan oleh Bupati serta sesuai ketentuan Peraturan Perundang-perundangan;
- b. memimpin dan mendistribusikan tugas kepada bawahan;
- c. mengevaluasi dan menilai prestasi hasil kerja bawahan;
- d. merumuskan dan mengkoordinasikan kegiatan destinasi pariwisata;
- e. merumuskan, mengkoordinasikan dan memfasilitasi kegiatan Sumber Daya Pariwisata dan Ekonomi Kreatif;
- f. merumuskan dan mengkoordinasikan kegiatan Pemasaran Pariwisata dan Ekonomi Kreatif;
- g. merumuskan, mengkoordinasikan dan memfasilitasi kegiatan Industri Pariwisata dan Ekonomi Kreatif;
- h. merumuskan dan mengkoordinasikan pelaksanaan pembinaan organisasi, tata laksana dan kepegawaian di lingkungan Dinas Pariwisata dan UPTD;
- i. merumuskan dan mengkoordinasikan pelaksanaan pengelolaan keuangan, ketatausahaan dan barang milik daerah /pemerintah di lingkungan Dinas Pariwisata dan UPTD;
- j. merumuskan dan mengkoordinasikan pelaksanaan pengawasan dan pengendalian seluruh pelaksanaan kegiatan Dinas Pariwisata dan UPTD;
- k. merumuskan penyusunan Rencana Strategik (RENSTRA), Indikator Kinerja Utama (IKU) dan Survey Kepuasan Masyarakat (SKM) di lingkungan Dinas Pariwisata;

- l. merumuskan penyusunan Rencana Kerja Tahunan (RKT), Laporan Kinerja Instansi Pemerintah (LKjIP), Laporan Penyelenggaraan Pemerintah Daerah (LPPD), Laporan Keterangan Pertanggungjawaban Akhir Tahun (LKPJ-AT), Laporan Keterangan Pertanggungjawaban Akhir Masa Jabatan (LKPJ-AMJ) di lingkungan Dinas Pariwisata;
- m. mengkoordinasikan pelaksanaan Reformasi Birokrasi (RB), budaya kerja dan Sistem Pengendalian Intern Pemerintah (SPIP) di lingkungan Dinas Pariwisata dan UPTD;
- n. merumuskan dan mengkoordinasikan penyusunan Standar Operasional Prosedur (SOP) di lingkungan Dinas Pariwisata dan UPTD;
- o. merumuskan dan mengkoordinasikan penyusunan Analisis Jabatan (ANJAB) dan Analisis Beban Kerja (ABK) di lingkungan Dinas Pariwisata dan UPTD;
- p. melaksanakan koordinasi dengan instansi dan/atau lembaga terkait lainnya sesuai bidang tugasnya;
- q. mengevaluasi dan melaporkan pelaksanaan tugasnya kepada atasan; dan
- r. melaksanakan tugas kedinasan lain yang diberikan oleh atasan.

2. SEKRETARIS

Sekretaris mempunyai tugas dan fungsi:

- a. menyusun rencana kegiatan Sekretariat berdasarkan data dan program yang ditetapkan oleh Kepala Dinas Pariwisata serta ketentuan Peraturan Perundang-perundangan;
- b. memimpin dan mendistribusikan tugas kepada bawahan;
- c. mengevaluasi dan menilai prestasi hasil kerja bawahan;

- d. mengkoordinasikan dan memberikan pelayanan administrasi kepada seluruh satuan organisasi di lingkungan Dinas Pariwisata;
- e. mengkoordinasikan dan melaksanakan urusan surat menyurat, tata usaha, keuangan, rumah tangga, perlengkapan, kehumasan, keprotokolan, dokumentasi, kearsipan dan perpustakaan;
- f. mengkoordinasikan pelaksanaan pembinaan organisasi, tata laksana dan kepegawaian di lingkungan Dinas Pariwisata;
- g. mengkoordinasikan pelaksanaan inventarisasi aset dan pengelolaan barang milik Pemerintah di lingkungan Dinas Pariwisata;
- h. mengkoordinasikan penyusunan rencana kerja, pembuatan laporan kegiatan dan pembuatan laporan pertanggungjawaban keuangan Dinas Pariwisata;
- i. mengkoordinasikan penyusunan rencana anggaran Dinas dan UPTD;
- j. mengkoordinasikan penyusunan Rencana Strategik (RENSTRA), Indikator Kinerja Utama (IKU) dan Survey Kepuasan Masyarakat (SKM) Dinas Pariwisata;
- k. mengkoordinasikan penyusunan Rencana Kerja Tahunan (RKT), Perjanjian Kerja (PK) dan Laporan Kinerja Instansi Pemerintah (LKjIP), Laporan Penyelenggaraan Pemerintah Daerah (LPPD), Laporan Keterangan Pertanggungjawaban Akhir Tahun (LKPJ-AT), Laporan Keterangan Pertanggungjawaban Akhir Masa Jabatan (LKPJ-AMJ) Dinas Pariwisata;
- l. mengkoordinasikan penyusunan Standar Pelayanan (SP) dan Standar Operasional Prosedur (SOP) Dinas Pariwisata;
- m. mengkoordinasikan penyusunan Analisis Jabatan (ANJAB) dan Analisis Beban Kerja (ABK) Dinas Pariwisata;
- n. mengkoordinasikan dan melaporkan pelaksanaan Reformasi Birokrasi (RB), Budaya Kerja dan Sistem Pengendalian Intern Pemerintah (SPIP) di lingkungan Dinas Pariwisata;

- o. melaksanakan pengelolaan data dan informasi;
- p. mengevaluasi dan melaporkan pelaksanaan tugasnya kepada atasan; dan
- q. melaksanakan tugas kedinasan lain yang diberikan oleh atasan.

2.1. SUBBAGIAN UMUM DAN KEUANGAN

Subbagian Umum dan Keuangan mempunyai tugas dan fungsi:

- a. menyusun rencana kegiatan Subbagian Umum dan Keuangan, berdasarkan data, program Sekretariat dan ketentuan Peraturan Perundang-undangan;
- b. memimpin dan mendistribusikan tugas kepada bawahan;
- c. mengevaluasi dan menilai prestasi hasil kerja bawahan;
- d. memberikan pelayanan administrasi meliputi urusan surat-menyurat, tata usaha, rumah tangga, perlengkapan, keprotokolan, kehumasan, dokumentasi, kearsipan dan perpustakaan;
- e. melaksanakan pengelolaan penatausahaan barang milik Pemerintah di lingkungan Dinas Pariwisata;
- f. melaksanakan pembayaran gaji, tunjangan dan kesejahteraan pegawai sesuai ketentuan Peraturan Perundang-undangan;
- g. menyiapkan bahan dan melaksanakan verifikasi dokumen keuangan yang meliputi Surat Penyediaan Dana (SPD), Surat Permintaan Pembayaran (SPP) dan Surat Perintah Membayar (SPM);
- h. melaksanakan penyusunan laporan akuntansi dan pelaporan keuangan Dinas;
- i. menyiapkan bahan, menyusun serta melaksanakan pencatatan pembukuan, verifikasi serta perbendaharaan;
- j. membuat laporan keuangan Dinas serta melaporkan keadaan kas kepada atasan setiap bulan dan sewaktu-waktu sesuai kebutuhan/keadaan;

- k. mengevaluasi dan melaporkan pelaksanaan tugasnya kepada atasan; dan
- l. melaksanakan tugas kedinasan lain yang diberikan oleh atasan.

2.2. SUBSTANSI PERENCANAAN

Substansi Perencanaan mempunyai tugas dan fungsi:

- a. menyusun rencana kegiatan Substansi Perencanaan berdasarkan data dan program Sekretariat serta ketentuan Peraturan Perundang-undangan;
- b. memimpin dan mendistribusikan tugas kepada bawahan;
- c. mengevaluasi dan menilai prestasi hasil kerja bawahan;
- d. menghimpun, dan melaksanakan penyusunan, rencana anggaran Dinas dan UPTD yang meliputi pembuatan RKA dan DPA;
- e. menghimpun dan melaksanakan penyusunan rencana kerja Dinas Pariwisata;
- f. melaksanakan koordinasi, sinkronisasi perencanaan Dinas
- g. melaksanakan evaluasi dan monitoring serta menyusun dokumen evaluasi kinerja Dinas Pariwisata;
- h. melaksanakan pengelolaan data dan informasi;
- i. melaksanakan penyusunan dan evaluasi Rencana Strategik (RENSTRA), Indikator Kinerja Utama (IKU), Perjanjian Kerja (PK), Rencana Kerja Tahunan (RKT) dan Laporan Kinerja Instansi Pemerintah (LKjIP) Dinas Pariwisata;
- j. melaksanakan dan menyusun laporan Survey Kepuasan Masyarakat (SKM);
- k. melaksanakan penyusunan Standar Pelayanan (SP) dan Standar Operasional Prosedur (SOP) Dinas Pariwisata;

- l. mengevaluasi dan melaporkan pelaksanaan tugasnya kepada atasan; dan
- m. melaksanakan tugas kedinasan lain yang diberikan oleh atasan.

2.3. SUBSTANSI KEPEGAWAIAN

Substansi Kepegawaian mempunyai tugas dan fungsi:

- a. menyusun rencana kegiatan Substansi Kepegawaian berdasarkan data dan program Sekretariat serta ketentuan Perundang-undangan;
- b. memimpin dan mendistribusikan tugas kepada bawahan;
- c. mengevaluasi dan menilai prestasi hasil kerja bawahan;
- d. menyiapkan bahan dan melaksanakan pembinaan organisasi, tata laksana dan kepegawaian di lingkungan Dinas Pariwisata;
- e. melaksanakan administrasi kepegawaian yang meliputi: penyusunan daftar urut kepangkatan, formasi, *bezetting* pegawai, menyusun data pegawai, pengusulan kenaikan pangkat, gaji berkala, cuti dan pensiun;
- f. menyusun rencana kebutuhan, pengembangan dan kesejahteraan pegawai;
- g. menyusun dan melaksanakan Analisis Jabatan (ANJAB) dan Analisis Beban Kerja (ABK) di lingkungan Dinas Pariwisata;
- h. melaksanakan dan melaporkan pelaksanaan Reformasi Birokrasi (RB) dan Sistem Pengendalian Intern Pemerintah (SPIP) di lingkungan Dinas Dinas Pariwisata;
- i. mengevaluasi dan melaporkan pelaksanaan tugasnya kepada atasan; dan
- j. melaksanakan tugas kedinasan lain yang diberikan oleh atasan.

3. BIDANG DESTINASI PARIWISATA

Bidang Destinasi Pariwisata mempunyai tugas dan fungsi :

- a. menyusun rencana kegiatan Bidang Destinasi Pariwisata berdasarkan data dan program Dinas Pariwisata dan ketentuan Peraturan Perundang-undangan;
- b. memimpin dan mendistribusikan tugas kepada bawahan;
- c. mengevaluasi dan menilai prestasi hasil kerja bawahan;
- d. memfasilitasi dan melaksanakan koordinasi pengelolaan Pengembangan Kawasan Pariwisata, Pengembangan Daya Tarik Wisata dan Pengembangan Wisata Minat Khusus;
- e. memfasilitasi dan melaksanakan koordinasi perencanaan Pengembangan Kawasan Pariwisata, Pengembangan Daya Tarik Wisata dan Pengembangan Wisata Minat Khusus;
- f. memfasilitasi dan melaksanakan koordinasi kegiatan Pengembangan Kawasan Pariwisata, Pengembangan Daya Tarik Wisata dan Pengembangan Wisata Minat Khusus;
- g. memfasilitasi pengadaan, pemeliharaan sarana dan prasarana dalam pengelolaan Destinasi Pariwisata;
- h. memfasilitasi pemberdayaan masyarakat dalam mengelola Destinasi Pariwisata;
- i. mengevaluasi dan melaporkan pelaksanaan tugasnya kepada atasan; dan
- j. melaksanakan tugas kedinasan lain yang diberikan oleh atasan.

3.1. SUBSTANSI PENGEMBANGAN KAWASAN PARIWISATA

Substansi Pengembangan Kawasan Pariwisata mempunyai tugas dan fungsi:

- a. menyusun rencana kegiatan Substansi Pengembangan Kawasan Pariwisata berdasarkan data dan program Bidang Destinasi

Pariwisata dan ketentuan Peraturan Perundang-perundangan sebagai pedoman kerja;

- b. memimpin dan mendistribusikan tugas kepada bawahan;
- c. mengevaluasi dan menilai prestasi hasil kerja bawahan;
- d. perencanaan kawasan strategi pariwisata;
- e. pengadaan dan pemeliharaan sarana dan prasarana dalam mengelola Kawasan wisata strategi pariwisata;
- f. monitoring dan evaluasi pengelolaan kawasan wisata strategi pariwisata;
- g. pemberdayaan masyarakat dalam pengelolaan kawasan strategis pariwisata;
- h. mengevaluasi dan melaporkan pelaksanaan tugasnya kepada atasan; dan
- i. melaksanakan tugas kedinasan lain yang diberikan oleh atasan.

3.2. SUBSTANSI PENGEMBANGAN DAYA TARIK WISATA

Substansi Pengembangan Daya Tarik Wisata mempunyai tugas dan fungsi:

- a. menyusun rencana kegiatan Pengembangan Daya Tarik Wisata dan kegiatan monitoring dan evaluasi pengelola daya Tarik wisata berdasarkan data dan program bidang Destinasi Pariwisata serta ketentuan Perundang-perundangan sebagai pedoman kerja;
- b. memimpin dan mendistribusikan tugas tugas kepada bawahan;
- c. membimbing pelaksanaan tugas bawahan;
- d. menilai dan memeriksa hasil kerja bawahan;
- e. mengevaluasi tugas bawahan;
- f. melaksanakan kegiatan pengembangan Daya Tarik Wisata Kabupaten dan kegiatan monitoring dan evaluasi pengelolaan daya

Tarik wisata Kabupaten sesuai dengan prosedur dan peraturan yang berlaku agar terhindar dari kesalahan;

- g. melaksanakan monitoring dan evaluasi kegiatan;
- h. menyusun laporan pelaksanaan kegiatan;
- i. mengevaluasi dan melaporkan pelaksanaan tugasnya kepada atasan; dan
- j. melaksanakan tugas kedinasan lain yang diberikan Pimpinan baik lisan maupun tertulis.

3.3. SUBSTANSI PENGEMBANGAN WISATA MINAT KHUSUS

Substansi Pengembangan Wisata Minat Khusus, mempunyai tugas dan fungsi :

- a. menyusun rencana kegiatan Substansi Pengembangan Wisata Minat Khusus, berdasarkan data dan program Bidang Destinasi Wisata dan ketentuan Peraturan Perundang-perundangan;
- b. memimpin dan mendistribusikan tugas kepada bawahan;
- c. mengevaluasi dan menilai prestasi hasil kerja bawahan;
- d. merencanakan pengembangan daya tarik wisata minat khusus;
- e. melaksanakan pengembangan daya tarik wisata minat khusus;
- f. pemberdayaan masyarakat pedesaan/perkotaan dalam mengelola Destinasi Pariwisata;
- g. mengevaluasi dan monitoring Daya Tarik Wisata;
- h. mengevaluasi dan melaporkan pelaksanaan tugasnya kepada atasan; dan
- i. melaksanakan tugas kedinasan lain yang diberikan oleh atasan.

4. BIDANG SUMBER DAYA PARIWISATA

Bidang Sumber Daya Pariwisata mempunyai tugas dan fungsi :

- a. menyusun rencana kegiatan Bidang Sumber Daya Pariwisata berdasarkan data dan program Dinas Pariwisata dan ketentuan Peraturan Perundang-undangan;
- b. memimpin dan mendistribusikan tugas kepada bawahan;
- c. mengevaluasi dan menilai prestasi hasil kerja bawahan;
- d. memfasilitasi dan mengkoordinasikan pelaksanaan kegiatan bimbingan/penyuluhan pariwisata dan Ekonomi Kreatif ;
- e. memfasilitasi dan mengkoordinasikan pelaksanaan kegiatan pengembangan dan peningkatan sumber daya pariwisata dan Ekonomi Kreatif;
- f. memfasilitasi dan mengkoordinasikan pelaksanaan kegiatan kelembagaan, standarisasi dan sertifikasi sumber daya pariwisata dan Ekonomi Kreatif;
- g. mengevaluasi dan melaporkan pelaksanaan tugasnya kepada atasan; dan
- h. melaksanakan tugas kedinasan lain yang diberikan oleh atasan.

4.1 SUBSTANSI BIMBINGAN MASYARAKAT

Substansi Bimbingan Masyarakat mempunyai tugas dan fungsi :

- a. menyusun rencana kegiatan Substansi Bimbingan Masyarakat, berdasarkan data dan program Bidang Sumber Daya Pariwisata serta ketentuan Peraturan Perundang-undangan;
- b. memimpin dan mendistribusikan tugas kepada bawahan;
- c. mengevaluasi dan menilai prestasi hasil kerja bawahan;
- d. merencanakan, menyiapkan bahan dan melaksanakan bimbingan/penyuluhan di bidang kepariwisataan dan Ekonomi Kreatif;
- e. mengevaluasi dan melaporkan pelaksanaan tugasnya kepada atasan; dan
- f. melaksanakan tugas kedinasan lain yang diberikan oleh atasan.

4.2 SUBSTANSI PENGEMBANGAN DAN PENINGKATAN SUMBER DAYA PARIWISATA

Substansi Pengembangan dan Peningkatan Sumber Daya Pariwisata mempunyai tugas dan fungsi :

- a. menyusun rencana kegiatan Substansi Pengembangan dan Peningkatan Sumber Daya Pariwisata, berdasarkan data dan program Bidang Sumber Daya Pariwisata dan ketentuan Peraturan Perundang-perundangan;
- b. memimpin dan mendistribusikan tugas kepada bawahan;
- c. mengevaluasi dan menilai prestasi hasil kerja bawahan;
- d. menyiapkan bahan mengenai peningkatan kualitas sumber daya pariwisata dan ekonomi kreatif;
- e. menyelenggarakan kegiatan peningkatan kualitas sumber daya pariwisata dan ekonomi kreatif;
- f. memfasilitasi Pengembangan Kompetensi Sumber Daya Pariwisata dan ekonomi kreatif;
- g. mengevaluasi dan melaporkan pelaksanaan tugasnya kepada atasan; dan
- h. melaksanakan tugas kedinasan lain yang diberikan oleh atasan.

4.3 SUBSTANSI KELEMBAGAAN DAN STANDARISASI PARIWISATA

Substansi Kelembagaan dan Standarisasi Pariwisata mempunyai tugas dan fungsi :

- a. menyusun rencana kegiatan Substansi Kelembagaan dan Standarisasi Pariwisata, berdasarkan data dan program Bidang Sumber Daya Pariwisata dan ketentuan Peraturan Perundang-perundangan;
- b. memimpin dan mendistribusikan tugas kepada bawahan;

- c. mengevaluasi dan menilai prestasi hasil kerja bawahan;
- d. memfasilitasi, mengembangkan dan peningkatan kelembagaan kepariwisataan dan ekonomi kreatif;
- e. menyiapkan bahan kegiatan peningkatan dan pengembangan kelembagaan pariwisata dan ekonomi kreatif;
- f. menyelenggarakan dan memfasilitasi dan meningkatkan kegiatan standarisasi dan sertifikasi sumber daya pariwisata dan ekonomi kreatif;
- g. mengevaluasi dan melaporkan pelaksanaan tugasnya kepada atasan; dan
- h. melaksanakan tugas kedinasan lain yang diberikan oleh atasan.

5. BIDANG PEMASARAN PARIWISATA

Bidang Pemasaran Pariwisata mempunyai tugas dan fungsi :

- a. menyusun rencana kegiatan Bidang Pemasaran Pariwisata berdasarkan data dan program Dinas Pariwisata serta ketentuan Peraturan Perundang-perundangan;
- b. memimpin dan mendistribusikan tugas kepada bawahan;
- c. mengevaluasi dan menilai prestasi hasil kerja bawahan;
- d. mengkoordinasikan pengolahan data untuk pengembangan pasar pariwisata dan ekonomi kreatif;
- e. merencanakan dan menyusun strategi pelayanan informasi dan pemasaran pariwisata dan ekonomi kreatif;
- f. melakukan survey pasar wisata dan koordinasi dengan institusi terkait dalam dan luar negeri untuk meningkatkan kunjungan wisatawan;
- g. mengevaluasi dan melaporkan pelaksanaan tugasnya kepada atasan; dan
- h. melaksanakan tugas kedinasan lain yang diberikan oleh atasan.

5.1. SUBSTANSI ANALISA PASAR

Substansi Analisa Pasar mempunyai tugas dan fungsi :

- a. menyusun rencana kegiatan Substansi Analisa Pasar, berdasarkan data dan program Bidang Pemasaran Pariwisata serta ketentuan Peraturan Perundang-perundangan;
- b. memimpin dan mendistribusikan tugas kepada bawahan;
- c. mengevaluasi dan menilai prestasi hasil kerja bawahan;
- d. mengumpulkan dan mengolah data statistik kunjungan wisatawan;
- e. melaksanakan evaluasi, survei dan analisa pasar pariwisata dan ekonomi kreatif;
- f. mengevaluasi dan melaporkan pelaksanaan tugasnya kepada atasan; dan
- g. melaksanakan tugas kedinasan lain yang diberikan oleh atasan.

5.2. SUBSTANSI PROMOSI DAN KERJASAMA

Substansi Promosi dan Kerjasama mempunyai tugas dan fungsi :

- a. menyusun rencana kegiatan Substansi Promosi dan Kerjasama, berdasarkan data dan program Bidang Pemasaran Pariwisata serta ketentuan Peraturan Perundang-perundangan;
- b. memimpin dan mendistribusikan tugas kepada bawahan;
- c. mengevaluasi dan menilai prestasi hasil kerja bawahan;
- d. melaksanakan kegiatan promosi pariwisata dalam dan luar negeri;
- e. menyebarluaskan materi promosi pariwisata dan ekonomi kreatif;
- f. melaksanakan dan meningkatkan hubungan kerjasama pemasaran pariwisata dan ekonomi kreatif;
- g. melaksanakan evaluasi kegiatan promosi dan kerjasama pemasaran pariwisata dan ekonomi kreatif;

- h. mengevaluasi dan melaporkan pelaksanaan tugasnya kepada atasan; dan
- i. melaksanakan tugas kedinasan lain yang diberikan oleh atasan.

5.3. SUBSTANSI PELAYANAN DAN INFORMASI PARIWISATA

Substansi Pelayanan dan Informasi Pariwisata mempunyai tugas dan fungsi :

- a. menyusun rencana kegiatan Substansi Pelayanan dan Informasi Pariwisata, berdasarkan data dan program Bidang Pemasaran Pariwisata serta ketentuan Peraturan Perundang-perundangan;
- b. memimpin dan mendistribusikan tugas kepada bawahan;
- c. mengevaluasi dan menilai prestasi hasil kerja bawahan;
- d. mengumpulkan, menyusun data dan menyiapkan bahan promosi pariwisata dan ekonomi kreatif;
- e. melaksanakan kegiatan pelayanan informasi kepariwisataan dan ekonomi kreatif;
- f. mengevaluasi dan melaporkan pelaksanaan tugasnya kepada atasan; dan
- g. melaksanakan tugas kedinasan lain yang diberikan oleh atasan.

6. BIDANG INDUSTRI PARIWISATA

Bidang Industri Pariwisata mempunyai tugas dan fungsi :

- a. menyusun rencana kegiatan Bidang Pengembangan Industri Pariwisata berdasarkan data dan program Dinas Pariwisata serta ketentuan Peraturan Perundang-perundangan;
- b. memimpin dan mendistribusikan tugas kepada bawahan;
- c. mengevaluasi dan menilai prestasi hasil kerja bawahan;
- d. memfasilitasi dan mengkoordinasikan pendataan dan pengelolaan data usaha industri pariwisata, dan ekonomi kreatif;

- e. memfasilitasi dan mengkoordinasikan pembinaan Tata Kelola Usaha industri Pariwisata dan ekonomi kreatif;
- f. memfasilitasi pelaksanaan Pendaftaran Usaha Industri Pariwisata;
- g. memfasilitasi dan mengkoordinasikan Pengembangan Ekonomi Kreatif;
- h. memfasilitasi dan mengkoordinasikan monitoring dan evaluasi terhadap penyelenggaraan dan pengelolaan usaha industri pariwisata dan ekonomi kreatif;
- i. memfasilitasi dan mengkoordinasikan pelaksanaan pembinaan dan pengawasan penerapan standar usaha industri pariwisata;
- j. mengevaluasi dan melaporkan pelaksanaan tugasnya kepada atasan; dan
- k. melaksanakan tugas kedinasan lain yang diberikan oleh atasan.

6.1. SUBSTANSI SARANA PARIWISATA

Substansi Sarana Pariwisata mempunyai tugas dan fungsi :

- a. menyusun rencana kegiatan Substansi Sarana Pariwisata, berdasarkan data dan program Bidang Industri Pariwisata serta ketentuan Peraturan Perundang-perundangan;
- b. memimpin dan mendistribusikan tugas kepada bawahan;
- c. mengevaluasi dan menilai prestasi hasil kerja bawahan;
- d. melaksanakan pengumpulan dan pengolahan data usaha sarana pariwisata;
- e. melaksanakan pembinaan dan pengawasan penerapan standar dan pendaftaran usaha sarana pariwisata ;
- f. melaksanakan penguatan pengelolaan usaha sarana pariwisata;
- g. melaksanakan monitoring dan evaluasi penyelenggaraan usaha sarana pariwisata;

- h. mengevaluasi dan melaporkan pelaksanaan tugasnya kepada atasan; dan
- i. melaksanakan tugas kedinasan lain yang diberikan oleh atasan.

6.2. SUBSTANSI JASA PARIWISATA

Substansi Jasa Pariwisata mempunyai tugas dan fungsi :

- a. menyusun rencana kegiatan Substansi Jasa Pariwisata, berdasarkan data dan program Bidang Industri Pariwisata dan ketentuan Peraturan Perundang-perundangan;
- b. memimpin dan mendistribusikan tugas kepada bawahan;
- c. mengevaluasi dan menilai prestasi hasil kerja bawahan;
- d. melaksanakan pengumpulan dan pengolahan data usaha jasa pariwisata;
- e. melaksanakan pembinaan dan pengawasan penerapan standar dan pendaftaran usaha jasa pariwisata;
- f. melaksanakan penguatan pengelolaan usaha jasa pariwisata :
- g. melaksanakan monitoring dan evaluasi penyelenggaraan usaha jasa pariwisata;
- h. mengevaluasi dan melaporkan pelaksanaan tugasnya kepada atasan; dan
- i. melaksanakan tugas kedinasan lain yang diberikan oleh atasan.

6.3. SUBSTANSI PRODUK PARIWISATA

Substansi Produk Pariwisata, mempunyai tugas dan fungsi :

- a. menyusun rencana kegiatan Substansi Produk Pariwisata, berdasarkan data dan program Bidang Industri Pariwisata dan ketentuan Peraturan Perundang-perundangan;
- b. memimpin dan mendistribusikan tugas kepada bawahan;
- c. mengevaluasi dan menilai prestasi hasil kerja bawahan;

- d. melaksanakan pengumpulan dan pengolahan data usaha produk wisata dan ekonomi kreatif;
 - e. melaksanakan pembinaan dan pengawasan penerapan standar dan pendaftaran usaha produk wisata dan ekonomi kreatif;
 - f. melaksanakan penguatan pengelolaan usaha produk wisata dan ekonomi kreatif;
 - g. melaksanakan monitoring dan evaluasi penyelenggaraan usaha produk wisata dan ekonomi kreatif;
 - h. mengevaluasi dan melaporkan pelaksanaan tugasnya kepada atasan; dan
- melaksanakan tugas kedinasan lain yang diberikan oleh atasan.

Struktur Organisasi Dinas Pariwisata Kabupaten Buleleng sesuai dengan Peraturan Daerah Kabupaten Buleleng Nomor : 10 Tahun 2021 tentang Perubahan Atas Peraturan Daerah Nomor 11 Tahun 2019 Tentang Pembentukan dan Susunan Perangkat daerah, sebagaimana Gambar

Gambar 1. Struktur Organisasi Dinas Pariwisata Kabupaten Buleleng

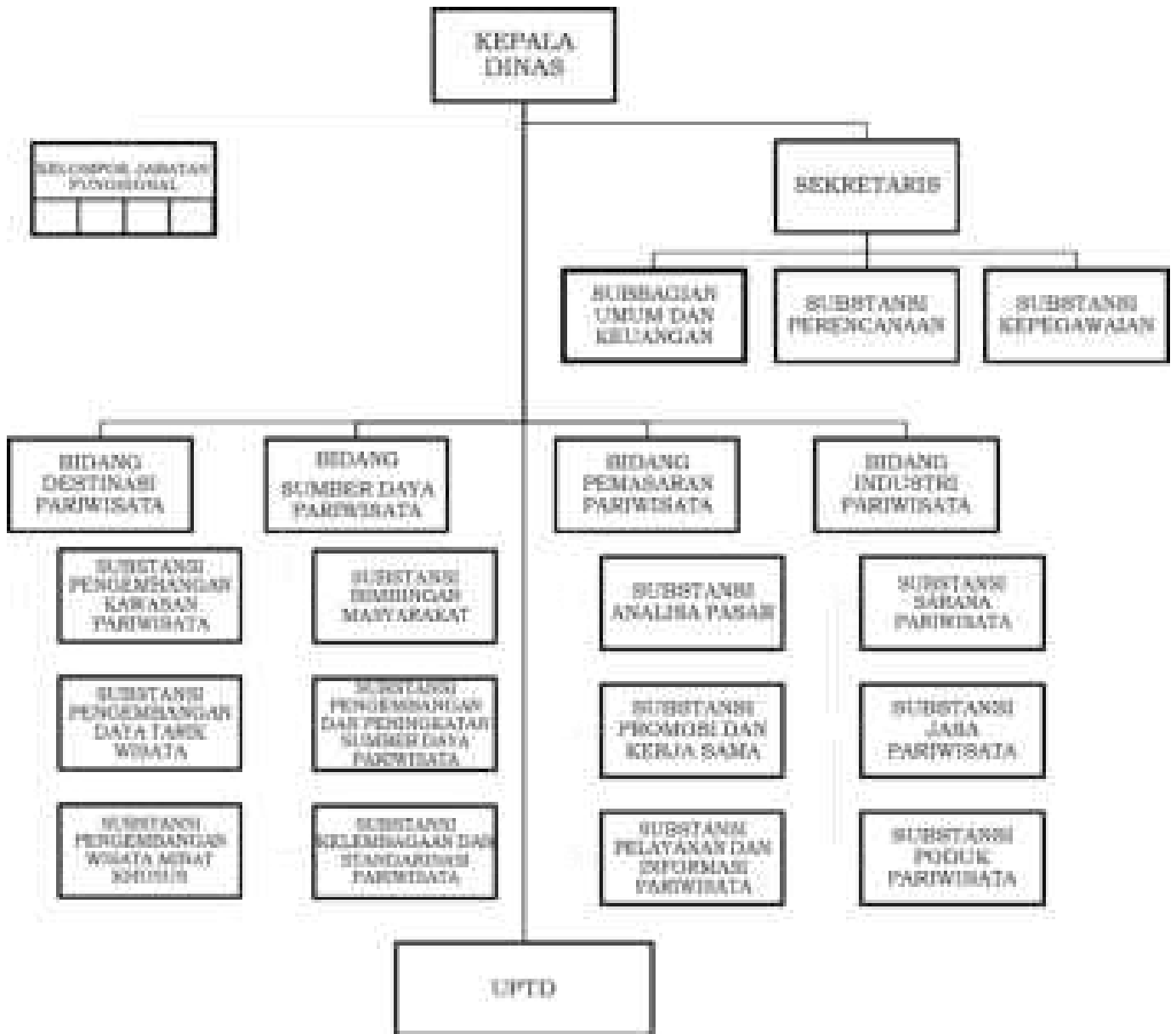

2.2 Sumber Daya

Untuk melaksanakan tugas pokok dan fungsi sebagaimana diuraikan pada bagan di atas, potensi sumber daya manusia yang ada pada Dinas Pariwisata Kabupaten Buleleng saat ini, dapat dilihat pada tabel di bawah ini :

Tabel 2.2.1

Kondisi Pegawai Berdasarkan Jenis Kelamin, Eselon/Jabatan dan Staf

Jabatan/eselon	Laki-laki	Perempuan	Jumlah
Eselon II/b	1	0	1
Eselon III/a	1	0	1
Eselon III/b	1	1	2
Eselon IV/a	6	5	11
Eselon IV/b	0	0	0
Golongan III	6	5	11
Golongan II	13	2	15
Golongan I	1	0	1
JUMLAH	29	13	42

Sumber : Dokumen Dinas Pariwisata Kabupaten Buleleng Tahun 2021

Tabel 2.2.2

Kondisi Pegawai berdasarkan Jenis Kelamin dan Pendidikan

Pendidikan	Laki-Laki	Perempuan	Jumlah	Keterangan
Lulusan S2	4	1	5	
Lulusan S1	8	6	14	
Lulusan Diploma VI	2	1	3	
Lulusan Diploma I	1	4	5	

Lulusan SLTA	13	4	17	
Lulusan SLTP	1	0	1	
Lulusan SD	1	0	1	
JUMLAH	30	12	42	

Sumber : Dokumen Dinas Pariwisata Kabupaten Buleleng Tahun 2021

Tabel 2.2.3

Jumlah Pegawai berdasarkan Distribusi pada Bidang dan Sekretariat

Bidang	Laki-Laki	Perempuan	Jumlah
Sekretariat	9	6	15
Destinasi Pariwisata	6	1	7
Sumber Daya Pariwisata	2	2	4
Pemasaran Pariwisata	8	2	10
Industri Pariwisata	4	2	6
JUMLAH	29	13	42

Sumber : Dokumen Dinas Pariwisata Kabupaten Buleleng Tahun 2021

Tabel 2.2.4

Jumlah Pegawai berdasarkan Klasifikasi Pegawai

No	Bidang	Jumlah (Orang)	Keterangan	
			Laki-Laki	Perempuan
1	Pegawai Negeri Sipil	42	29	13
2	Tenaga Kerja Kontrak	102	67	33
	JUMLAH	144	97	47

Sumber : Dokumen Dinas Pariwisata Kabupaten Buleleng Tahun 2021

Kuantitas dan kualitas SDM di Dinas Pariwisata Kabupaten Buleleng
guna mendukung operasional instansi dalam menjalankan tugas dan

fungsinya yang tersebar di Dinas, maupun di beberapa Daya Tarik Wisata Kabupaten Buleleng belum cukup memadai terutama tenaga teknis pariwisata.

Kerjasama yang baik dengan para stakeholder pariwisata seperti kelompok darwis dan lembaga semiformal independen lainnya, serta lembaga formal seperti HPI, ASSITA, PHRI, ASWINDO, GAHAWISRI, BPPD serta hubungan yang terjalin baik dengan instansi terkait seperti Dinas Pariwisata Provinsi Bali, UNDIKSHA, merupakan satu kekuatan besar dalam menjalankan fungsi dan tugas pokok sehingga lebih memudahkan dalam mewujudkan visi dan misi Kabupaten Buleleng dan tujuan Dinas Pariwisata Kabupaten Buleleng.

2.3. Kinerja Pelayanan

Kinerja pelayanan Dinas Pariwisata Kabupaten Buleleng meliputi 1 Urusan Pemerintahan Pilihan :

1. URUSAN PARIWISATA, melaksanakan pelayanan yang berkaitan dengan kepariwisataan melalui fasilitasi investasi, promosi, kerjasama dengan mitra pariwisata, fasilitasi kegiatan/event kepariwisataan, pembinaan pengelolaan Daya Tarik Wisata, penataan Daya Tarik Wisata, Kawasan Pariwisata dan Desa Wisata, fasilitasi ekonomi kreatif, pembinaan dan pelatihan sub sektor ekonomi kreatif.

Target sasaran RPJMD 2017-2022 untuk Urusan Pariwisata adalah peningkatan jumlah kunjungan wisatawan yang menginap dibagi dua komposisi yaitu Wisatawan Nusantara dan Wisatawan Mancanegara dan lama tinggal wisatawan

Realisasi pencapaian target selama lima tahun periode RPJMD dapat dilihat dari tabel berikut :

Tabel 2.3.1

Jumlah Kunjungan Wisatawan selama 5 Tahun (2017 – 2022)

No	Keterangan	Realisasi				
		Tahun 2017	Tahun 2018	Tahun 2019	Tahun 2020	Tahun 2021
1	Wisatawan Mancanegara	272.764	393.107	314.409	20.158	7.012
2	Wisatawan Nusantara	681.966	610.703	769.759	121.255	217.197
JUMLAH		954.730	1.003.810	1.084.168	141.413	224.209

Sumber : data diolah, Dokumen Dinas Pariwisata Kabupaten Buleleng



Tabel 2.3.2

Rata-Rata Lama Tinggal Wisatawan selama 5 Tahun (2017 – 2022)

No	Keterangan	Realisasi				
		Tahun 2017	Tahun 2018	Tahun 2019	Tahun 2020	Tahun 2021
1	Rata-rata lama tinggal wisatawan	2	2	2,02	1,09	1,32

Sumber : data diolah, Dokumen Dinas Pariwisata Kabupaten Buleleng

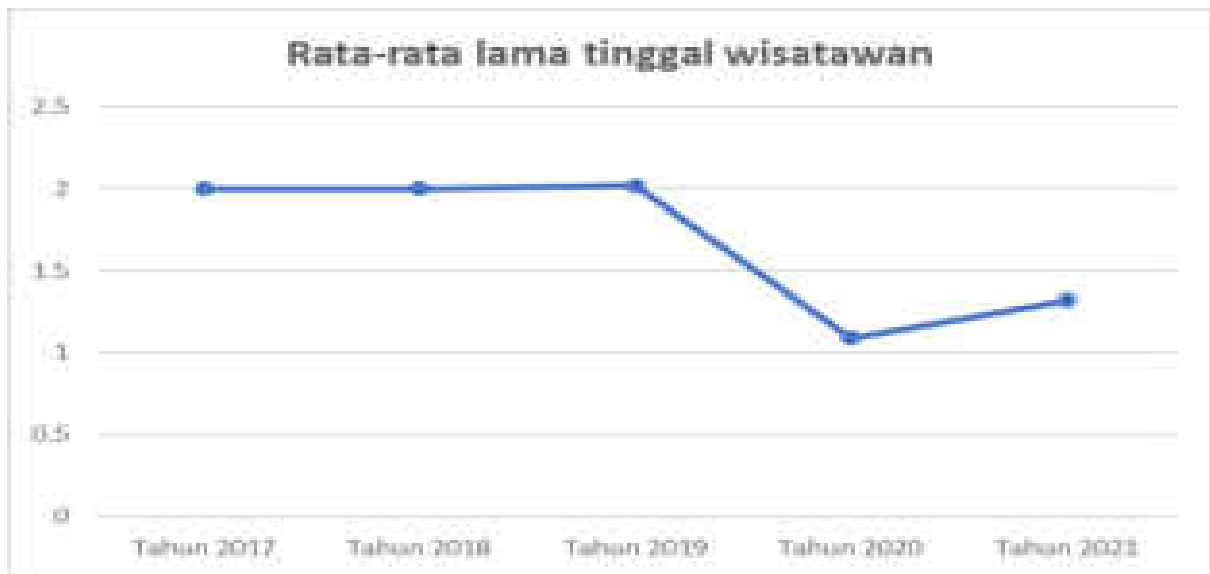

Berdasarkan kondisi kunjungan wisatawan dan lama tinggal wisatawan di Kabupaten Buleleng setiap tahunnya selama lima tahun mengalami peningkatan dan penurunan. Penurunan kunjungan wisatawan diakibatkan permasalahan global dengan adanya wabah penyakit menular secara pandemic. Hal itu tentunya sangat berpengaruh terhadap perkembangan pariwisata di Kabupaten Buleleng, Pemerintah Kabupaten Buleleng melalui Dinas Pariwisata Kabupaten Buleleng Bersama sama seluruh stakeholder berupaya mengatasi hal tersebut dengan meyakinkan wisatawan tentang keamanan kondisi di setiap daya tarik destinasi pariwisata Buleleng. Berikut upaya Dinas

Pariwisata Kabupaten Buleleng untuk menarik wisatawan agar berkunjung ke Kabupaten Buleleng diantaranya :

1. Penataan dan pembangunan sarana prasarana di Daya Tarik Wisata, Destinasi dan Kawasan Pariwisata yang tersebar di Kabupaten Buleleng, lebih mengutamakan pembangunan sapras CHSE;
2. Promosi pariwisata melalui media cetak, media elektronik, media social, dan keikutsertaan dan melaksanakan promosi pariwisata secara digital (online);
3. Koordinasi dan kerjasama dengan mitra kepariwisataan untuk meningkatkan daya dukung sarana wisata (HPI, ASSITA, PHRI, ASWINDO, GAHAWISRI, BPPD, Kelompok Darwis Kabupaten Buleleng dan lain sebagainya)
4. Peningkatan kualitas SDM dengan pembinaan, pelatihan dan sertifikasi kompetensi pelaku pariwisata dan ekonomi kreatif
5. Peningkatan standar usaha industri pariwisata guna berdayasaing dan peningkatan mutu pelayanan, standar usaha lebih pada penerapan standar CHSE.

Perkembangan Pariwisata di Kabupaten Buleleng salah satunya didukung oleh sarana akomodasi baik itu hotel maupun restoran. Perkembangan investasi khususnya akomodasi setiap tahunnya mengalami peningkatan namun dimasa pandemic covid-19 banyak terjadi tidak beroperasinya hotel maupun restoran, secara rata-rata kondisi akomodasi di Kabupaten Buleleng tidak signifikan yang mengalami tutup permanen, adapun data perkembangan hotel dan restoran Di Kabupaten Buleleng antara lain :

Tabel 2.3.3

Jumlah Sarana Pariwisata di Kabupaten Buleleng

No	Uraian	2018	2019	2020	2021
1	Jumlah Hotel	87	87	156	127
	Jumlah Kamar	2.103	2.103	2.926	2.695

2	Jumlah Pondok Wisata	45	45	250	163
	Jumlah Kamar	212	212	1.143	773
3	Jumlah Villa	92	92	319	206
	Jumlah Kamar	357	357	1.160	769
4	Jumlah Restoran	65	65	248	156
5	Jumlah Bar	24	24	38	44
6	Jumlah Rumah makan	0	0	241	61
7	Jumlah Café	0	0	21	21
8	Jumlah Spa	81	81	80	80

Sumber : data diolah, Dokumen Dinas Kebudayaan dan Pariwisata Kabupaten Buleleng





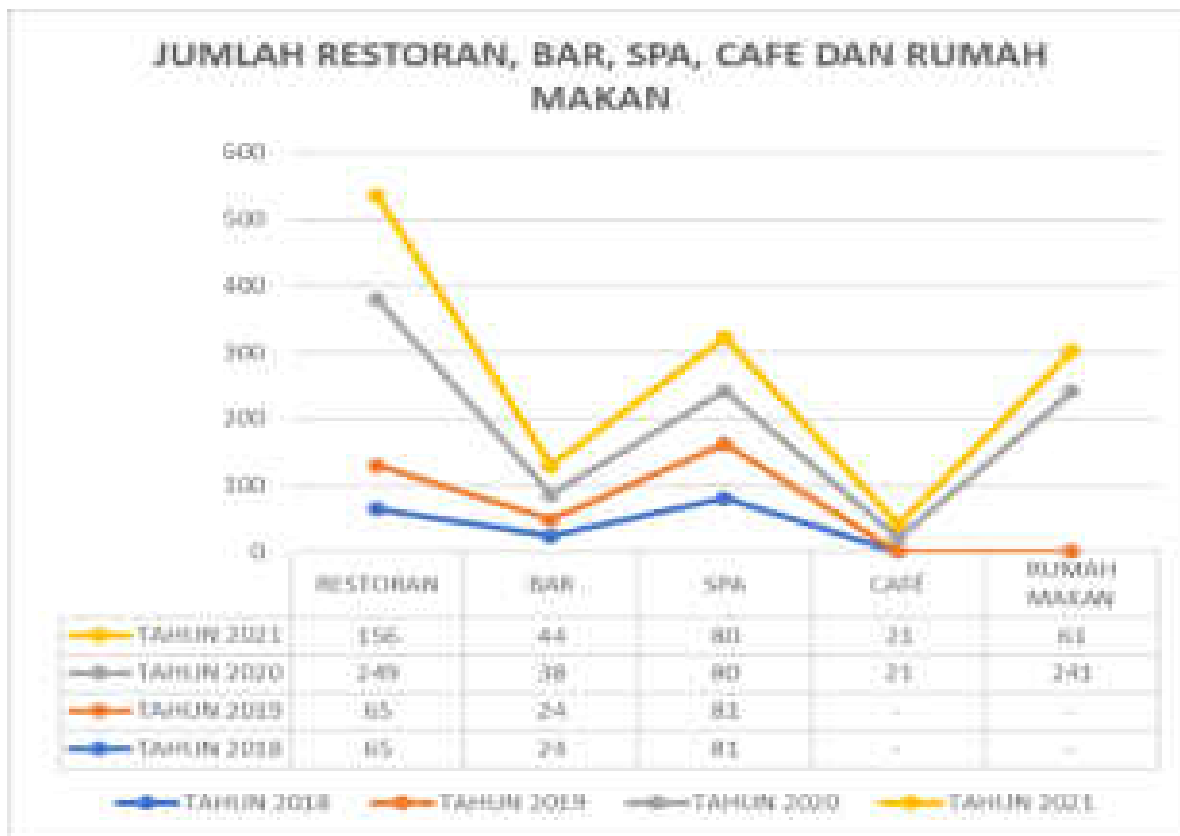

Berdasarkan data sarana pariwisata di Kabupaten Buleleng menunjukkan peningkatan setiap tahunnya, walaupun terdapat penurunan dimasa pandemic tetapi tidak mengurangi penilaian positif oleh para investor untuk menginvestasikan usaha yang bergerak dalam bidang pariwisata.

Gambaran kontribusi penerimaan pajak sektor pariwisata terhadap Pendapatan Asli Daerah (PAD) Kabupaten Buleleng, sebagai berikut :

Tabel 2.3.4
Kontribusi Penerimaan Pajak Sektor Pariwisata

No	Sumber	2018	2019	2020	2021
1	Pajak Hotel	30.327.089.326,92	28.916.236.855,27	8.586.985.480,33	7.574.891.873,63
2	Pajak Restoran	12.674.028.371,80	16.508.336.205,54	7.751.569.751,34	9.209.966.143,41
3	Pajak Hiburan	1.776.578.549,20	1.883.637.809,89	499.385.204,49	309.457.047,41
Jumlah		44.777.696.247,92	47.308.210.870,70	16.837.940.436,16	17.094.315.064,45

Sumber : data diolah, Badan Keuangan Daerah Kabupaten Buleleng

Tabel 2.3.5
Pendapatan Asli Daerah Kabupaten Buleleng

Pendapatan Asli Daerah	2018	2019	2020	2021
	335.555.493.392,00	365.596.494.163,00	318.986.891.632,00	397.453.482.959,00

Sumber : data diolah, Badan Keuangan Daerah Kabupaten Buleleng

Tabel 2.3.6
Kontribusi Pajak Langsung dari sektor Pariwisata terhadap Pendapatan Asli Daerah Kabupaten Buleleng

Pendapatan Asli Daerah	2018	2019	2020	2021
Pendapatan Asli Daerah	335.555.493.392,00	365.596.494.163,00	318.986.891.632,00	397.453.482.959,00
Pajak Sektor Pariwisata	44.777.696.247,92	47.308.210.870,70	16.837.940.436,16	17.094.315.064,45
Prosentase	11,34%	12,94%	5,28%	4,30%

Sumber : data diolah, Badan Keuangan Daerah Kabupaten Buleleng



Kontribusi pajak sektor pariwisata terhadap PAD Kabupaten Buleleng pada tahun 2017-2021 mengalami peningkatan dan penurunan ini dipengaruhi oleh adanya wabah penyakit menular secara pandemic diseluruh negara, hal tersebut sangat berdampak pada sektor pariwisata khususnya pariwisata di Kabupaten Buleleng. Kunjungan wisatawan turun secara drastis mengakibatkan akomodasi dan destinasi wisata mengalami penurunan pendapatan.

Kinerja pelayanan urusan pariwisata pada Dinas Pariwisata Kabupaten Buleleng juga didukung oleh pendanaan yang bersumber dari APBD Kabupaten Buleleng. Berikut perkembangan anggaran pada 5 (lima) tahun terakhir :

Tabel 2.3.7
Anggaran dan Realisasi Tahun 2017-2021

Tahun	Target Anggaran (Rp.)	Realisasi Anggaran (Rp.)	Tingkat Capaian (%)
2017	10.944.720.023	10.338.003.024	94,46%
2018	12.513.320.454	10.240.472.174	81,84%
2019	13.776.481.860	13.446.021.275,05	97,60%
2020	12.192.203.200	11.709.920.351	96,04%
2021	13.514.579.920	12.147.922.939	89,89%

Sumber : data diolah dari Dokumen Dinas Pariwisata Kabupaten Buleleng

Perkembangan anggaran selama 5 (lima) tahun terakhir mengalami kenaikan dan penurunan. Penjabaran anggaran dan realisasi tahun 2017-2021 dilihat dari urusan wajib dan urusan pariwisata pada setiap tahunnya pada dokumen Dinas Pariwisata Kabupaten Buleleng. Pada Tahun 2017 setelah dibentuknya satuan kerja perangkat daerah yang baru urusan pariwisata ditangani oleh Dinas Pariwisata Kabupaten Buleleng. Pencapaian kinerja pelayanan pada tahun 2017-2021 dapat lihat pada tabel 2.3.8

Tabel 2.3.8
Pencapaian Kinerja Pelayanan Dinas Pariwisata Kabupaten Buleleng
Tahun 2017-2021

Program/Kegiatan/Sub Kegiatan	Indikator kinerja sesuai tugas dan fungsi perangkat daerah		Target NSPK	Target IKK	Target Indikator or Lainnya	Target Renstra Perangkat Daerah Tahun ke					Realisasi Capaian Pada Tahun ke -					Rasio Capaian Tahun ke -				
						2017	2018	2019	2020	2021	2017	2018	2019	2020	2021	2017	2018	2019	2020	2021
(1)	(1)					(2)	(3)	(4)	(5)	(6)	(7)	(8)	(9)	(10)	(11)	(12)	(13)	(14)	(15)	(16)
Pariwisata																				
Pelayanan Administrasi Perkantoran																				
Penyediaan jasa surat menyurat	pelayanan surat menyurat dengan baik	Lembar				1,600	1,600	1,600	1,700		1,600	1,600	1,600	1,700		100.00	100.00	100.00	100	
Penyediaan jasa komunikasi, sumber daya air dan listrik	Peningkatan pelayanan perkantoran	Rekening				60	60	60	96		60	60	60	96		100.00	100.00	100.00	100	
Penyediaan Jasa peralatan dan Perlengkapan Kantor	Terwujudnya operasional kantor yang memadai	Bulan				12	12	12	12		12	12	12	12		100.00	100.00	100.00	100.00	
Penyediaan Jasa Pemeliharaan dan Perizinan Kendaraan Dinas/Operasional	Terwujudnya pemeliharaan dan perizinan kendaraan dinas operasional	Unit				11	11	6	3		11	11	6	-		100.00	100.00	100.00	-	
Penyediaan jasa administrasi keuangan	Jumlah laporan administrasi keuangan yang disusun tepat waktu	laporan						61	61				61	61				100.00	100.00	
		Dokumen				12	12				12	12								
Penyediaan Jasa Kebersihan Kantor	Tersedianya kebersihan alat kantor	Bulan				12	12	12	12		12	12	12	12		100.00	100.00	100.00	100.00	
Penyediaan alat tulis kantor	Terwujudnya pelayanan administrasi perkantoran	Item				1,767	1,419	1,140	1,017		1,767	1,419	1,140	1,017		100.00	100.00	100.00	100.00	
Penyediaan barang cetakan dan penggandaan	Jumlah bahan cetakan yang dicetak tepat waktu	item				650		413	429		650		413	429		100.00		100.00	100.00	
		Jenis					9					9								
Penyediaan komponen instalasi listrik/penerangan bangunan kantor	Terpasangnya komponen penerangan pada bangunan	Item				746		160	500		746		160	500		100.00		100.00	100.00	
		Buah					212					212								
		Meter					200					200								
Penyediaan peralatan dan perlengkapan kantor	Tersedianya peralatan dan perlengkapan kantor	Unit				41	12	11	20		41	12	11	20		100.00	100.00	100.00	100.00	
Penyediaan peralatan rumah tangga	Terwujudnya kebutuhan rumah tangga	Buah				2	121	10			2	121	10			100.00	100.00	100.00	-	
		Kotak					25					25								

Penyediaan bahan bacaan dan peraturan perundang-undangan	Jumlah bahan bacaan	Eksemplar				3,112	2,497	1,975	800		2,183	2,497	1,785	800		70.15	100.00	90.38	100.00	
Penyediaan makanan dan minuman	Terpenuhinya kebutuhan makanan dan minuman	bulan				12	12	12	12		12	12	12	12		100.00	100.00	100.00	100.00	
Rapat-rapat koordinasi dan konsultasi ke luar daerah	Tersusunnya dokumen hasil rapat koordinasi dan konsultasi	Dokumen				10	15	10	5		10	15	10	5		100.00	100.00	100.00	100.00	
Penyedia jasa administrasi kepegawaian	Tersusunnya dokumen kepegawaian	Dokumen					20	12	10			20	12	10		-	100.00	100.00	100.00	
Peningkatan sarana dan Prasarana aparatur																				
Pengadaan Perlengkapan Gedung Kantor	Terpenuhinya kebutuhan perlengkapan kantor	Dokumen				1					1					100.00	-	-	-	
Pengadaan Mebeleur	Jumlah Pegadaan mebeleur	Set				1	1		1		1	1		1		100.00	100.00		100.00	
		Unit						29					29							
		Buah				15					15									
Penyelenggaraan dan Pengadaan Sarana & Prasarana Upacara	Terpenuhinya upacara keagamaan	Kali				366	366	349	283		366	366	349	283		100.00	100.00	100.00	100.00	
Penyelenggaraan Upacara/Hari Besar Nasional	Jumlah upacara /hari besar nasional	Buah				15					15									
		Item						64	1				64	1					100.00	100.00
		kali					2					2								
Pemeliharaan rutin/berkala gedung/lingkungan Kantor	Jumlah pemeliharaan lingkungan kantor	Paket				2	2	4	4		2	2	4	4		100.00	100.00	100.00	100.00	
Pemeliharaan rutin/berkala kendaraan dinas/operasional	Tersedianya kendaraan dinas yang layak	Unit				6	26	7	3		6	26	7	3		100.00	100.00	100.00	100.00	
Pemeliharaan rutin/berkala peralatan gedung kantor	Terpeliharanya peralatan dan perlengkapan kantor	Unit				21	35	14	17		21	35	14	17		100.00	100.00	100.00	100.00	
Pendataan dan Inventarisasi Aset Barang Milik Daerah	Tersusunnya dokumen asli rapat koordinasi dan konsultasi	Dokumen				12	12	12	10		12	12	12	10		100.00	100.00	100.00	100.00	
Peningkatan Disiplin Aparatur																				
Pengadaan Pakaian Khusus Hari-hari Tertentu	Terwujudnya keseragaman pakaian pegawai	Stell/Potong				225					225					100.00	-	-	-	
Pembinaan Rohani dan Budaya Aparatur	Terlaksannya pembinaan rohani dan budaya aparatur	Kali				1		1			1		1			100.00		100.00	-	
		paket					1					1					100.00			
Peningkatan pengembangan sistem pelaporan capaian kinerja dan keuangan																				
Penyusunan laporan capaian kinerja & ikhtisar realisasi kinerja SKPD	Jumlah Laporan Capaian kinerja dan ikhtisar SKPD yg disusun tepat waktu	Laporan				37	37	59	59		37	37	59	59		100.00	100.00	100.00	100.00	
	Jumlah Buku profil yang disusun dan dicetak tepat waktu	Buku				100	50	50			100	50	50			100.00				
	Terwujudnya Buku Laporan Kegiatan SKPD	Buku				100					100									
		Dokumen						1					1							

Perencanaan Anggaran SKPD																			
Penyusunan Anggaran SKPD	Jumlah dokumen dan Perencanaan anggaran SKPD yang disusun tepat waktu	Dokumen				9	9	27	27		9	9	27	27		100.00	100.00	100.00	100.00
Informasi Pembangunan Daerah																			
Penyelenggaraan Pameran/Pawai Pembangunan	Dikenalnya hasil pembangunan dan potensi pariwisata kabupaten buleleng	Kali				1	1	1			1	1	1			100.00	100.00	100.00	-
Pengembangan Pemasaran Pariwisata																			
Analisa pasar untuk promosi dan pemasaran obyek pariwisata	Jumlah dokumen analisa pasar pariwisata kabupaten buleleng	Dokumen				1	1	1	1		1	1	1	1		100	100.00	100.00	100.00
	Jumlah laporan kunjungan wisatawan nusantara mancanegara	laporan				12	12	12	12		12	12	12	12		100	100.00		
	Jumlah buku analisa pasar	buku				75	50	25	5		75	50	25	5			100.00		
	jumlah sharing upah pungut retribusi DTW	sharing					2,550,000,000	3,650,000,000				2,549,228,250	3,636,823,500						
		DTW				14					14								
Peningkatan Pemanfaatan Teknologi Informasi dalam pemasaran pariwisata	jumlah konten informasi potensi pariwisata yang diupdate dalam web dinas pariwisata	konten					200	300	320			200	300	320			100.00	100.00	100.00
		Bulan				12	12				12	12							
		Kali				50					50								
Pengembangan jaringan Kerjasama promosi pariwisata	terwujudnya jaringan kerjasama promosi pariwisata	Kali							72					72					100.00
		Media				3		3			3		3						
		Lembaga				1					1								
Pelaksanaan promosi pariwisata nusantara di dalam dan di luar negeri	jumlah Event Promosi pariwisata dalam dan luar negeri yang diselenggarakan dan diikuti	Event				9	8	9	12		9	8	9	12		100.00	100.00	100.00	100.00
	Jumlah penyebaran potensi pariwisata melalui expo dan festival yang didata	orang						1300	360				1,300	360					
Pengadaan bahan promosi pariwisata melalui media cetak dan elektronik	tersebarannya informasi pariwisata kepada wisatawan melalui media cetak	Materi					173	2,400	1,750			173	2,400	1,750			100.00	100.00	100.00
		Keping				400					400								
		Buah				900					900								

Program Pengembangan Destinasi Pariwisata																			
Pengembangan obyek pariwisata unggulan	Pelaksanaan kebersihan dan keamanan eks pelabuhan buleleng	sarana prasarana						12						11					91.67
	Jumlah penataan sarana daya tarik wisata eks pelabuhan buleleng	sarana prasarana		1	1	2				1	1	2.00							
	Rehab gedung mr pudja	sarana prasarana				1						1.00							
	Pembuatan tempat parkir di dtw eeks pelabuhan buleleng	sarana prasarana				1						1.00							
Peningkatan Pembangunan sarana dan Prasarana Pariwisata	Terbangunnya sarana dan prasarana daya tarik wisata	paket						1					1						100.00
		dtw		6	4	3	5		6	4	3.00	5							
		bulan					12					12							
Pengembangan jenis dan paket wisata unggulan	Jumlah atraksi wisata unggulan yang di lestarikan	Kali			4	4	-			4	4	-		-	100.00	100.00			
Pengembangan daerah tujuan wisata	Jumlah Naskah Akademis RIPPARDA Kab Buleleng	Dokumen			1						1								
	Jumlah Dokumen RIPPARDA Kab Buleleng	Dokumen			1						1								
	Jumlah sarana prasarana kawasan dalam kondisi baik	paket				1	1				1	1					100.00	100.00	
		unit		11					11										
		kawasan					2					2							
	Jumlah data sarana prasarana di kawasan dalam kondisi baik	sarana prasarana				3	3				3	12							
pengembangan, Sosialisasi dan Penerapan serat pengawasan standarisasi	Terwujudnya pembinaa wisata minat khusus dalam pengemabngan destinasi pariwisata	orang		50						50				100.00	-	-	-		
	Terwujudnya data wisata minat khusus	wisata minat khusus		20						20									
Pengembangan desa wisata	Jumlah pembinaan desa wisata	Desa			4						4								
	Jumlah desa wisata yang layak di buleleng	Desa				2	2				2	2		-		100.00	100.00		
Pengembangan wisata minat khusus	Jumlah database wisata minat khusus	data base					1					-		-					-
	jumlah kajian pengembangan wisata heritage	dokumen					1					-							
	Jumlah data wisata minat khusus yg disusun	Desa			15	5				15	5								

Pengembangan Kemitraan																		
Peningkatan peran serta masyarakat dalam pengembangan kemitraan	Meningkatnya Pengetahuan dan kesadaran kelompok sadar wisata	orang				60					60							
	Meningkatnya Pengetahuan dan kesadaran tentang aksi program sapta pesona	orang					80		40			80		40			100.00	100.00
									40					40				
		Kelompok							8					8				
Pemilihan Jegeg Bagus	Terselenggaranya pemilihan jegeg bagus buleleng	orang				40		20	20		40		20			100.00	100.00	-
	Jumlah keikutsertaan dalam ajang jegeg bagus provinsi dan putri otonom	orang					3					3						
Pelatihan pemandu wisata	Meningkatnya Pengetahuan sumber daya manusia di bidang budaya dan kepariwisataan bagi pemandu wisata (diving dan balawisata)	orang						90	160				90				100.00	-
	Meningkatnya Pengetahuan dan wawasan budaya bali bagi pramuwisata pemandu wisata	orang				30	40				30	40						
Pembentukan forum komunikasi antar pelaku industri	Meningkatnya Komunikasi dan koordinasi sumber daya pariwisata kabuapten Buleleng melalui forum komunikasi /kelembagaan di bidang pariwisata di kabupaten buleleng	Lembaga				1	2				1	2						
	Meningkatnya Kompetensi dan kemampuan tenaga kerja di bidang room division	orang				20					20							
	Meningkatnya pemahaman masyarakat tentang sertifikasi kompetensi usaha kawasan desa wisata di 6 kecamatan	orang				6					6							
	Jumlah lembaga/kelompok bidang pariwisata yang terbentuk	Lembaga						1	1				1				100.00	-
	Meningkatnya pemahaman kelompok darwis tentang tata kelola destinasi pariwisata kabupaten Buleleng	orang						160	40				160					

	Jumlah usaha pariwisata yang memiliki sertifikat usaha	usaha pariwisata					10	10				10	10					
	Jumlah pramuwisata yang memiliki sertifikat kompetensi	orang				21	25	20				21	25	20				
Pengembangan Industri Pariwisata																		
Pengawasan Jasa Usaha Pariwisata	Meningkatnya kesadaran pengusaha jasa pariwisata terhadap peraturan yang berlaku	Usaha jasa pariwisata				35	10					35	10			100.00	100.00	-
Penyusunan data base Usaha Pariwisata	Terlaksananya pendataan usaha jasa pariwisata	Usaha jasa pariwisata				25						25				-	100.00	-
Pengawasan Usaha Sarana Pariwisata	meeningkatnya kesadaran pengusaha sarana pariwisata terhadap peraturan yang berlaku	usaha pariwisata				28						28				-	100.00	-
Penyusunan Data Base Usaha Sarana Pariwisata	Terlaksananya pendataan usaha sarana pariwisata	Usaha sarana Pariwisata				40	28					40	28			100.00	100.00	-
Penyusunan data produk wisata, atraksi wisata dan ekonomi kreatif	Laporan hasil pendataan usaha pariwisata dan ekonomi kreatif, serta buku direktori	Produk dan atraksi pariwisata				50						50						
	tersedianya data usahaproduk pariwisata,atraksi dan ekonomi kreatif	Buku Produk Pariwisata				35						35				100.00	-	-
Pembinaan dan Pengawasan produk wisata,atraksi wisata dan ekonmi	Meningkatnya kesadaran pengusaha usaha produk pariwisata untuk mentaati aturan yang berlaku	Jenis Produk Pariwisata				33						33						
	Jumlah usaha produk wisata,atraksi wisata dan ekonomi kreatif yang terdata	Jenis					25						25			-	100.00	-
	Jumlah pelatihan produk unggulan kerajinan pariwisata	produk					25						25					
	Jumlah produk unggulan kerajinan yang dipromosikan	Pariwisata					3						3					
Menyelenggarakan dan mengikuti pameran produk dan atraksi wisata	Tewujudnya promosi potensi produk wisata,atraksi wisata dalam dan luar negeri	Pameran				1						1				-	100.00	-
Peningkatan kapasitas usaha masyarakat di bidang jasa pariwisata	Jumlah data usaha jasa pariwisata yang disusun tepat waktu	Pelaku usaha					15	2					15			-	100.00	-

Kegiatan Administrasi Keuangan Perangkat Daerah																			
Penyediaan Gaji dan Tunjangan ASN	Jumlah gaji dan tunjangan ASN yang dibayarkan	Bulan						12						12					100.00
Penyediaan Administrasi Pelaksanaan Tugas ASN	Jumlah dokumen administrasi pelaksanaan tugas ASN	Kali						3						3					100.00
Pelaksanaan Penatausahaan dan Pengujian / Verifikasi Keuangan SKPD	Jumlah Dokumen Pelaksanaan Penatausahaan dan Pengujian Verifikasi Keuangan SKPD	Dokumen						2						2					100.00
Koordinasi dan Pelaksanaan akuntansi SKPD	Jumlah dokumen Laporan Keuangan Akhir Tahun	Laporan						72						72					100.00
Koordinasi dan Penyusunan Laporan Keuangan akhir tahun SKPD	Jumlah pelaporan keuangan akhir tahun yang disusun	Dokumen						1						1					100.00
Administrasi Barang Milik Daerah pada Perangkat Daerah																			
Penyusunan perencanaan kebutuhan barang milik daerah	Jumlah Laporan Barang Milik Daerah pada SKPD	Bulan						12						12					100.00
Administrasi pendapatan daerah kewenangan perangkat daerah																			
Perencanaan pengelolaan retribusi daerah	Jumlah upah sharing kontribusi dari DTW di kabupaten Buleleng sesuai dengan perjanjian kerjasama	Bulan						12						12					100.00
Administrasi Umum Perangkat Daerah																			
Penyedia komponen instalasi listrik/penerangan bangunan kantor	Jumlah komponen instalasi listrik	Item						1,027						1,027					100.00
Penyedia perlengkapan kantor	Jumlah perlatan kantor	Unit						7						7					100.00
Penyedia bahan logistik kantor	Jumlah sarana dan prasarana upacara keagamaan yang memadai	sarana						2						2					100.00
Fasilitasi kunjungan tamu	Jumlah makanan dan minuman tamu	Item						74						74					100.00
Penyelenggaraan rapat kordinasi dan konsultasi skpd	Jumlah rapat koordinasi ke luar daerah/dalam daerah	Dokumen						15						15					100.00
Penyediaan Jasa Penunjang Urusan Pemerintahan Daerah																			
Penyediaan Jasa Surat Menyurat	Jumlah surat masuk /keluar	Lembar						1,700						1,700					100.00
Penyediaan Jasa Komunikasi, Sumber Daya Air dan Listrik	Jumlah rekening air, telepon, dan listrik	Rekening						120						120					100.00
Penyediaan Jasa Peralatan dan Perlengkapan Kantor	Jumlah unit kendaraan	Unit						2						2					100.00
Penyediaan Jasa Pelayanan Umum Kantor	Jumlah sarana peralatan kerja yang diperbaiki	Item						6,295						6,295					100.00

Pemeliharaan Barang Milik Daerah Penunjang Urusan Pemerintahan Daerah																			
Penyedia jasa pemeliharaan, biaya pemeliharaan, pajak dan perizinan kendaraan operasional	Jumlah pemeliharaan kendaraan dinas/oprasional	Unit							28						28				100.00
Pemeliharaan/rehabilitasi gedung kantor dan bangunan lainnya	Jumlah pemeliharaan gedung dan lingkungan kantor	Paket							5						5				100.00
PROGRAM PENINGKATAN DAYA TARIK DESTINASI PARIWISATA																			
Pengelolaan Daya Tarik Wisata Kabupaten/Kota																			
Perencanaan pengembangan daya tarik wisata kabupaten/kota	Jumlah data wisata minat khusus yang disusun	database							1						-				0.00
	Jumlah kajian atraksi wisata unggulan	dokumen							1						-				0.00
Pengelolaan Destinasi Pariwisata Kabupaten/Kota																			
Perencanaan Destinasi Pariwisata kabupaten/kota	Jumlah sarana prasarana yang dibangun di destinasi	Paket							2						2				100.00
	Jumlah Pelaksanaan kebersihan dikawasan	Laporan							12						12				100.00
Pengembangan Destinasi pariwisata kabupaten/kota	Jumlah pelaksanaan kebersihan dan keamanan di dtw eks pelabuhan buleleng	bulan							12						12				100.00
	Jumlah pelatihan mitigasi bencana di destinasi wisata	orang							40						40				100.00
	Jumlah pelatihan tata kelola,bisnis dan pemasaran (termasuk digitalisasi destinasi pariwisata)	orang							40						40				100.00
Pengadaan /pemeliharaan /rehabilitasi sarana dan prasana dalam pengelolaan destinsi pariwisata kabupaten kota	Jumlah pelaksanaan kebersihan di dtw pantai lovina	bulan							12						12				100.00
	Jumlah pembangunan los kios kuliner dtw	dtw							2						2				100.00
	jumlah tempat pembuatan tempat parkir di dtw pantai lovina	paket							1						1				100.00
	jumlah penataan lanzekap /taman di dtw pantai lovina	paket							1						1				100.00
	Jumlah pembuatan tempat parkir di dtw eks pelabuhan buleleng	paket							1						1				100.00

	Jumlah penataan lazekap/taman di dtw eks pelabuhan	paket								1									100.00
Pemberdayaan masyarakat dalam pengelolaan destinasi pariwisata kabupaten/kota	jumlah Profil Desa wisata yang disusun	Buku								10									100.00
Penetapan Tanda Daftar Usaha Pariwisata Daerah Kabupaten/Kota																			
Penyedia layana pendaftaran usaha pariwisata kabupaten/kota	Jumlah Usaha Jasa Pariwisata yang di data	Database								1									100.00
	Jumlah Usaha Sarana Pariwisata Pariwisata yang di data	Database								1									100.00
Pengelolaan investasi pariwisata	Jumlah Sertifikat Protokol tatanan Era Baru Industri Pariwisata	Sertifikat								100									100.00
Pembinaan dan Pengawasan usaha pariwisata	Jumlah Pembinaan dan Pengawasan terhadap Usaha produk Pariwisata	Produk								35									100.00
	Jumlah Pembinaan dan Pengawasan Usaha Jasa Pariwisata	Usaha pariwisata								15									100.00
	Jumlah Usaha Sarana Pariwisata yang dilakukan Pembinaan	sarana pariwisata								30									100.00
PROGRAM PEMASARAN PARIWISATA																			
Pemasaran Pariwisata Dalam dan Luar Negeri Daya Tarik, Destinasi dan Kawasan Strategis Pariwisata Kabupaten/Kota																			
Penguatan promosi melalui media cetak elektronik dan media lainnya baik dalam maupu luar negeri	Jumlah konten promosi	Konten								480									91.67
	Jumlah video promosi pariwisata	Video								4									100.00
Fasilitas kegiatan pemasaran pariwisata baik dalam dan luar negeri pariwisata kabupaten kota	Jumlah expo promosi pariwisata dalam dan luar negeri dan on the spot promosi	event								4									100.00
Peningkatan kerjasama dan kemitraan pariwisata dalam dan luar negeri	Jumlah buku kajian analisa pasar pariwisata	Buku								25									100.00
	Jumlah dokumen kajian analisa pasar pariwisata kabupaten buleleng	Dokumen								1									100.00
	Jumlah laporan kunjungan wisatawan ke kabupaten buleleng	Laporan								12									100.00

Tabel 2.3.9 (T-C.24)
Anggaran dan Realisasi Pendanaan Pelayanan Perangkat Daerah Dinas Pariwisata Kabupaten Buleleng

Uraian	Anggaran Pada Tahun ke -					Realisasi Anggaran Pada Tahun ke -					Rasio Antara Realisasi dan Anggran Tahun ke -					Rata - rata Pertumbuhan	
	2017	2018	2019	2020	2021	2017	2018	2019	2020	2021	2017	2018	2019	2020	2021	Anggran	Realisasi
(1)	(2)	(3)	(4)	(5)	(6)	(7)	(8)	(9)	(10)	(11)	(12)	(13)	(14)	(15)	(16)	(17)	(18)
Pariwisata																	
Pelayanan Administrasi Perkantoran	1,561,975,713	1,430,691,300	1,369,257,960	1,538,680,133		1,494,827,863	1,399,480,325	1,340,410,379	1,515,195,084		95.70	97.82	97.89	98.47		1,475,151,277	1,437,478,413
Penyediaan jasa surat menyurat	79,700,000	93,006,155.75	92,580,000	104,880,400		77,190,000	92,318,000	92,580,000	104,868,000		96.85	99.26	100.00	99.99		92,541,639	91,739,000
Penyediaan jasa komunikasi, sumber daya air dan listrik	132,145,413	81,000,000	90,000,000	158,010,935		105,322,386	76,273,934	79,742,938	138,260,991		79.70	94.17	88.60	87.50		115,289,087	99,900,062
Penyediaan Jasa peralatan dan Perlengkapan Kantor	200,000,000	200,000,000	221,720,000	231,000,000		196,794,950	199,000,700	221,596,177	230,565,887		98.40	99.50	99.94	99.81		213,180,000	211,989,429
Penyediaan Jasa Pemeliharaan dan Perizinan Kendaraan Dinas/Operasional	5,000,000	3,000,000	2,938,950	2,760,000		2,650,000	2,650,800	2,547,000	1,172,300		53.00	88.36	86.66	42.47		3,424,738	2,255,025
Penyediaan jasa administrasi keuangan	325,547,500	377,917,300	437,596,000	203,848,800		321,586,100	363,922,597	429,630,364	203,623,600		98.78	96.30	98.18	99.89		336,227,400	329,690,665
Penyediaan Jasa Kebersihan Kantor	166,800,000	146,720,000	161,182,000	172,392,400		166,750,900	146,696,000	161,172,100	172,347,200		99.97	99.98	99.99	99.97		161,773,600	161,741,550
Penyediaan alat tulis kantor	31,815,000	31,000,000	32,430,000	28,713,800		31,658,200	30,931,700	32,362,800	28,359,100		99.51	99.78	99.79	98.76		30,989,700	30,827,950
Penyediaan barang cetakan dan penggandaan	13,000,000	13,000,000	13,000,000	28,152,600		13,000,000	12,358,700	12,984,000	28,146,350		100.00	95.07	99.88	99.98		16,788,150	16,622,263
Penyediaan komponen instalasi listrik/penerangan bangunan kantor	29,000,000	15,000,000	7,300,000	21,733,800		28,960,200	14,985,700	7,292,200	21,712,800		99.86	99.90	99.89	99.90		18,258,450	18,237,725
Penyediaan peralatan dan perlengkapan kantor	316,595,800	125,000,000	51,781,950	211,023,900		300,576,100	121,202,880	50,940,400	210,974,400		94.94	96.96	98.37	99.98		176,100,413	170,923,445
Penyediaan peralatan rumah tangga	7,000,000	3,645,400	2,000,000			6,999,300	3,645,400	1,980,000			99.99	100.00	99.00	-		4,215,133	4,208,233
Penyediaan bahan bacaan dan peraturan perundang-undangan	13,120,000	8,075,000	8,000,000	1,658,000		8,185,500	7,652,000	7,998,500	1,615,000		62.39	94.76	99.98	97.41		7,713,250	6,362,750
Penyediaan makanan dan minuman	40,000,000	70,000,000	55,705,000	111,748,000		39,897,400	69,923,600	55,666,600	111,706,800		99.74	99.89	99.93	99.96		69,363,250	69,298,600
Rapat-rapat koordinasi dan konsultasi ke luar daerah	202,252,000	206,969,844.25	164,024,060	164,309,498		195,256,827	205,521,713	156,917,300	163,394,656		96.54	99.30	95.67	99.44		184,388,851	180,272,624
Penyedia jasa administrasi kepegawaian	-	56,357,600	29,000,000	98,448,000		-	52,396,601	27,000,000	98,448,000		-	92.97	93.10	100.00		45,951,400	44,461,150
Peningkatan sarana dan Prasarana aparatur	602,556,200	517,896,000	485,702,000	502,257,160		581,141,400	499,567,194	483,394,050	501,418,270		96.45	96.46	99.52	99.83		527,102,840	516,380,229
Pengadaan Perlengkapan Gedung Kantor	18,000,000	-				18,000,000	-				100.00	-	-	-		9,000,000	9,000,000
Pengadaan Mebeleur	128,500,000	30,000,000	16,850,000	16,000,000		127,974,900	25,492,500	16,849,800	15,950,000		99.59	84.98	100.00	99.69		47,837,500	46,566,800
Penyelenggaraan dan Pengadaan Sarana & Prasarana Upacara	125,000,000	108,000,000	98,000,000	145,491,600		113,721,000	102,778,800	97,698,100	145,484,200		90.98	95.17	99.69	99.99		119,122,900	114,920,525
Penyelenggaraan Upacara/Hari Besar Nasional	30,000,000	36,950,000	25,050,000	29,979,950		26,049,000	35,300,000	25,004,000	29,959,600		86.83	95.53	99.82	99.93		30,494,988	29,078,150

Pemeliharaan rutin/berkala gedung/lingkungan Kantor	110,000,000	111,721,000	141,780,000	66,125,650		109,635,000	107,085,000	140,867,850	65,649,650		99.67	95.85	99.36	99.28		107,406,663	105,809,375
Pemeliharaan rutin/berkala kendaraan dinas/operasional	59,441,200	34,400,000	37,059,000	106,600,000		54,880,200	34,162,500	37,044,000	106,319,900		92.33	99.31	99.96	99.74		59,375,050	58,101,650
Pemeliharaan rutin/berkala peralatan gedung kantor	13,750,000	17,500,000	5,000,000	10,199,960		13,456,300	17,152,850	4,997,300	10,194,920		97.86	98.02	99.95	99.95		11,612,490	11,450,343
Pendataan dan Inventarisasi Aset Barang Milik Daerah	117,865,000	179,325,000	161,963,000	127,860,000		117,425,000	177,595,544	160,933,000	127,860,000		99.63	99.04	99.36	100.00		146,753,250	145,953,386
Peningkatan Disiplin Aparatur	55,750,000	16,472,000	50,000,000	-		55,626,450	16,445,000	49,800,000	-		99.78	99.84	99.60	-		30,555,500	30,467,863
Pengadaan Pakaian Khusus Hari-hari Tertentu	35,750,000	-	-	-		35,628,450	-	-	-		99.66	-	-	-		8,937,500	8,907,113
Pembinaan Rohani dan Budaya Aparatur	20,000,000	16,472,000	50,000,000	-		19,998,000	16,445,000	49,800,000	-		99.99	99.84	99.60	-		21,618,000	21,560,750
Peningkatan pengembangan sistem pelaporan capaian kinerja dan keuangan	215,920,700	172,071,149.25	180,936,700	93,931,100		210,990,105	172,023,596	180,885,242	93,912,350		97.72	99.97	99.97	99.98		165,714,912	164,452,823
Penyusunan laporan capaian kinerja & ikhtisar realisasi kinerja SKPD	215,920,700	172,071,149.25	180,936,700	93,931,100		210,990,105	172,023,596	180,885,242	93,912,350		97.72	99.97	99.97	99.98		165,714,912	164,452,823
Perencanaan Anggaran SKPD	205,660,000	177,662,000	243,235,300	129,227,000		199,238,482	176,400,285	242,691,905	129,149,900		96.88	99.29	99.78	99.94		188,946,075	186,870,143
Penyusunan Anggaran SKPD	205,660,000	177,662,000	243,235,300	129,227,000		199,238,482	176,400,285	242,691,905	129,149,900		96.88	99.29	99.78	99.94		188,946,075	186,870,143
Informasi Pembangunan Daerah	75,000,000	60,000,000	70,000,000	-		74,928,900	59,989,900	69,971,800	-		99.91	99.98	99.96	-		51,250,000	51,222,650
Penyelenggaraan Pameran/Pawai Pembangunan	75,000,000	60,000,000	70,000,000	-		74,928,900	59,989,900	69,971,800	-		99.91	99.98	99.96	-		68,333,333	68,296,867
Pengembangan Pemasaran Pariwisata	3,973,665,410	5,248,834,396	6,419,754,400	4,404,173,400		3,835,352,440	5,237,854,560	6,295,936,523	4,334,705,550		96.52	99.79	98.07	98.42		5,011,606,902	4,925,962,268
Analisa pasar untuk promosi dan pemasaran obyek pariwisata	1,599,119,500	2,686,000,000	3758064000	1,086,426,000		1,597,862,650	2,684,920,850	3,744,647,865	1,023,198,800		99.92	99.96	99.64	94.18		2,282,402,375	2,262,657,541
Peningkatan Pemanfaatan Teknologi Informasi dalam pemasaran pariwisata	269,025,300	314,600,000	349576000	396,441,400		259,729,600	310,362,000	349,421,277	396,284,350		96.54	98.65	99.96	99.96		332,410,675	328,949,307
Pengembangan jaringan Kerjasama promosi pariwisata	102,659,460	125,200,000	72000000	57,000,000		102,609,600	124,358,400	71,813,772	57,000,000		99.95	99.33	99.74	100.00		89,214,865	88,945,443
Pelaksanaan promosi pariwisata nusantara di dalam dan di luar negeri	1,935,753,350	2,028,534,396	2124114400	2,768,081,000		1,808,073,290	2,024,463,310	2,014,056,081	2,762,034,900		93.40	99.80	94.82	99.78		2,214,120,787	2,152,156,895
Pengadaan bahan promosi pariwisata melalui media cetak dan elektronik	67,107,800	94,500,000	116000000	96,225,000		67,077,300	93,750,000	115,997,528	96,187,500		99.95	99.21	100.00	99.96		93,458,200	93,253,082
Program Pengembangan Destinasi Pariwisata	3,379,031,500	4,154,073,610	3,467,309,500	3,470,119,800		3,020,101,089	1,947,307,741	3,298,135,747.05	3,084,777,600		89.38	46.88	95.12	88.90		3,617,633,603	2,837,580,544
Pengembangan obyek pariwisata unggulan	545,662,000	587,025,610	1,248,616,000	314,004,600		537,449,529	568,215,617	1,097,706,475.04	310,500,600		98.49	96.80	87.91	98.88		673,827,053	628,468,055
Peningkatan Pembangunan sarana dan Prasarana Pariwisata	1,784,476,000	3,102,848,000	1,787,849,500	1,565,861,563		1,570,419,160	915,757,184	1,770,248,053.01	1,385,718,650		88.00	29.51	99.02	88.50		2,060,258,766	1,410,535,762
Pengembangan jenis dan paket wisata unggulan	-	227,713,800	135,987,000	480,000		-	227,398,900	135,870,606	480,000		-	99.86	99.91	100.00		91,045,200	90,937,377
Pengembangan daerah tujuan wisata	989,193,500	170,600,000	222,740,000	1,536,133,637		852,833,600	170,235,300	222,333,467	1,334,438,350		86.22	99.79	99.82	86.87		729,666,784	644,960,179
pengembangan, Sosialisasi dan Penerapan serat pengawasan standarisasi	59,700,000	-	-	-		59,398,800	-	-	-		99.50	-	-	-		29,850,000	29,699,400
Pengembangan desa wisata	-	53,600,000	59,863,600	53,130,000		-	53,591,140	59,745,595	53,130,000		-	99.98	99.80	100.00		41,648,400	41,616,684
Pengembangan wisata minat khusus	-	12,286,200	12,253,400	510,000		-	12,109,600	12,231,551	510,000		-	98.56	99.82	100.00		6,262,400	6,212,788

Pengembangan Kemitraan	542,670,000	403,120,000	1,025,604,200	1,714,501,007		536,903,200	401,314,726	1,024,780,453	1,711,495,547		98.94	99.55	99.92	99.82		921,473,802	918,623,482
Peningkatan peran serta masyarakat dalam pengembangan kemitraan	119,000,000	69,700,000	157,924,000	336,787,600		118,053,000	69,577,400	157,388,150	334,593,800		99.20	99.82	99.66	99.35		170,852,900	169,903,088
Pemilihan Jegeg Bagus	220,000,000	89,420,000	199,120,000	78,590,507		216,269,200	87,904,926	199,107,903	78,535,597		98.30	98.31	99.99	99.93		146,782,627	145,454,407
Pelatihan pemandu wisata	99,270,000	149,500,000	294,390,000	913,340,000		98,329,500	149,345,000	294,356,000	913,335,000		99.05	99.90	99.99	100.00		364,125,000	363,841,375
Pembentukan forum komunikasi antar pelaku industri	104,400,000	94,500,000	374,170,200	385,782,900		104,251,500	94,487,400	373,928,400	385,031,150		99.86	99.99	99.94	99.81		239,713,275	239,424,613
Pengembangan Industri Pariwisata	332,490,500	331,700,000	464,681,800	339,313,600		328,893,095	330,088,847	460,015,176	339,266,050		98.92	99.51	99.00	99.99		367,046,475	364,565,792
Pengawasan Jasa Usaha Pariwisata	94,937,500	36,600,000	-			94,826,450	36,554,500	-			99.88	99.88	-	-		43,845,833	43,793,650
Penyusunan data base Usaha Pariwisata	-	28,000,000	-			-	27,954,400	-			-	99.84	-	-		9,333,333	9,318,133
Pengawasan Usaha Sarana Pariwisata	-	33,725,000	-			-	33,583,700	-			-	99.58	-	-		11,241,667	11,194,567
Penyusunan Data Base Usaha Sarana Pariwisata	118,776,500	71,500,000	-			116,227,900	71,336,300	-			97.85	99.77	-	-		63,425,500	62,521,400
Penyusunan data produk wisata, atraksi wisata dan ekonomi kreatif	118,776,500	77,000,000	-			117,838,745	76,425,047	-			99.21	99.25	-	-		65,258,833	64,754,597
Pembinaan dan Pengawasan produk wisata, atraksi wisata dan ekonomi	-	12,400,000	123,320,000			-	12,279,600	118,853,674			-	99.03	96.38	-		45,240,000	43,711,091
Menyelenggarakan dan mengikuti pameran produk dan atraksi wisata	-	16,000,000	-			-	15,791,600	-			-	98.70	-	-		5,333,333	5,263,867
Peningkatan kapasitas usaha masyarakat di bidang jasa pariwisata	-	27,300,000	99,120,000	51,303,600		-	27,213,900	99,049,960	51,283,700		-	99.68	99.93	99.96		44,430,900	44,386,890
Peningkatan kapasitas usaha masyarakat di bidang sarana pariwisata	-	29,175,000	242,241,800	210,631,700		-	28,949,800	242,111,542	210,618,750		-	99.23	99.95	99.99		120,512,125	120,420,023
Peningkatan kapasitas usaha masyarakat di bidang sarana pariwisata				77,378,300					77,363,600					99.98		77,378,300	77,363,600
TOTAL	10,944,720,023	12,512,520,455.25	13,776,481,860	12,192,203,200		10,338,003,024	10,240,472,174	13,446,021,275.05	11,709,920,351		94.46	81.84	97.60	96.04		12,356,481,385	11,433,604,206
URUSAN PEMERINTAHAN BIDANG PARIWISATA																	
PEMERINTAHAN DAERAH KABUPATEN/KOTA						7,248,977,800			6,565,947,430						90.58	7,248,977,800	6,565,947,430
Kegiatan Perencanaan, Penganggaran, dan Evaluasi Kinerja Perangkat Daerah						175,001,510			172,420,040						98.52	175,001,510	172,420,040
Penyusunan Dokumen Perencanaan Perangkat Daerah						40,445,740			40,010,800						98.92	40,445,740	40,010,800
Koordinasi dan Penyusunan DPA-SKPD						65,151,835			64,649,340						99.23	65,151,835	64,649,340
Koordinasi dan Penyusunan Perubahan DPA-SKPD						7,896,020			7,741,690						98.05	7,896,020	7,741,690
Koordinasi dan Penyusunan Laporan Capaian Kinerja dan Ikhtisar Realisasi Kinerja SKPD						3,390,810			3,339,110						98.48	3,390,810	3,339,110
Evaluasi Kinerja Perangkat Daerah						58,117,105			56,679,100						97.53	58,117,105	56,679,100

Kegiatan Administrasi Keuangan Perangkat Daerah				4,697,723,139					4,678,988,320					99.60	4,697,723,139	4,678,988,320
Penyediaan Gaji dan Tunjangan ASN				4,483,663,714					4,467,196,076					99.63	4,483,663,714	4,467,196,076
Penyediaan Administrasi Pelaksanaan Tugas ASN				1,883,530					1,738,670					92.31	1,883,530	1,738,670
Pelaksanaan Penatausahaan dan Pengujian / Verifikasi Keuangan SKPD				58,648,000					58,049,641					98.98	58,648,000	58,049,641
Koordinasi dan Pelaksanaan akuntansi SKPD				78,240,310					77,684,228					99.29	78,240,310	77,684,228
Koordinasi dan Penyusunan Laporan Keuangan akhir tahun SKPD				75,287,585					74,319,705					98.71	75,287,585	74,319,705
Administrasi Barang Milik Daerah pada Perangkat Daerah				96,638,910					96,135,444					99.48	96,638,910	96,135,444
Penyusunan perencanaan kebutuhan barang milik daerah				96,638,910					96,135,444					99.48	96,638,910	96,135,444
Administrasi pendapatan daerah kewenangan perangkat daerah				1,217,846,240					584,196,500					47.97	1,217,846,240	584,196,500
Perencanaan pengelolaan retribusi daerah				1,217,846,240					584,196,500					47.97	1,217,846,240	584,196,500
Administrasi Umum Perangkat Daerah				249,863,025					243,798,338					97.57	249,863,025	243,798,338
Penyedia komponen instalasi listrik/penerangan bangunan kantor				13,892,340					13,892,340					100.00	13,892,340	13,892,340
Penyedia perlengkapan kantor				132,397,760					126,940,000					95.88	132,397,760	126,940,000
Penyedia bahan logistik kantor				41,685,465					41,443,430					99.42	41,685,465	41,443,430
Fasilitas kunjungan tamu				5,329,700					5,329,700					100.00	5,329,700	5,329,700
Penyelenggaraan rapat kordinasi dan konsultasi skpd				56,557,760					56,192,868					99.35	56,557,760	56,192,868
Penyediaan Jasa Penunjang Urusan Pemerintahan Daerah				627,450,344					607,150,608					96.76	627,450,344	607,150,608
Penyediaan Jasa Surat Menyurat				141,376,185					137,680,698					97.39	141,376,185	137,680,698
Penyediaan Jasa Komunikasi, Sumber Daya Air dan Listrik				128,938,500					114,815,534					89.05	128,938,500	114,815,534
Penyediaan Jasa Peralatan dan Perlengkapan Kantor				199,315,000					198,560,071					99.62	199,315,000	198,560,071
Penyediaan Jasa Pelayanan Umum Kantor				157,820,659					156,094,305					98.91	157,820,659	156,094,305
Pemeliharaan Barang Milik Daerah Penunjang Urusan Pemerintahan Daerah				184454632					183258180					99.35	184,454,632	183,258,180
Penyedia jasa pemeliharaan, biaya pemeliharaan, pajak dan perizinan kendaraan operasional				78362132					77,766,150					99.24	78,362,132	77,766,150
Pemeliharaan/rehabilitasi gedung kantor dan bangunan lainnya				106092500					105,492,030					99.43	106,092,500	105,492,030

PROGRAM PENINGKATAN DAYA TARIK DESTINASI PARIWISATA					3,397,768,290					2,930,201,589					86.24	3,397,768,290	2,930,201,589
Pengelolaan Daya Tarik Wisata Kabupaten/Kota					48,480,325					11,781,370					24.30	48,480,325	11,781,370
Perencanaan pengembangan daya tarik wisata kabupaten/kota					48,480,325					11,781,370					24.30	48,480,325	11,781,370
Pengelolaan Destinasi Pariwisata Kabupaten/Kota					3,066,745,895					2,648,421,702					86.36	3,066,745,895	2,648,421,702
Perencanaan Destinasi Pariwisata kabuapten/kota					144,088,300					131,750,502					91.44	144,088,300	131,750,502
Pengembangan Destinasi pariwisata kabupaten/kota					566,992,000					499,339,833					88.07	566,992,000	499,339,833
Pengadaan /pemeliharaan /reabilitasi sarana dan prasana dalam pengelolaan destinsi pariwisata kabupaten kota					2,279,479,790					1,949,969,562					85.54	2,279,479,790	1,949,969,562
Pemberdayaan masyarakat dalam pengelolaan destinasi pariwisata kabupaten/kota					76,185,805					67,361,805					88.42	76,185,805	67,361,805
Penetapan Tanda Daftar Usaha Pariwisata Daerah Kabupaten/Kota					282,542,070					269,998,517					95.56	282,542,070	269,998,517
Penyedia layana pendaftaran usaha pariwisata kabupaten/kota					11,493,385					11,018,805					95.87	11,493,385	11,018,805
Pengelolaan investasi pariwisata					250,321,040					243,509,262					97.28	250,321,040	243,509,262
Pembinaan dan Pengawasan usaha pariwisata					20,727,645					15,470,450					74.64	20,727,645	15,470,450
PROGRAM PEMASARAN PARIWISATA					1,487,022,000					1,389,082,544					93.41	1,487,022,000	1,389,082,544
Pemasaran Pariwisata Dalam dan Luar Negeri Daya Tarik, Destinasi dan Kawasan Strategis Pariwisata Kabupaten/Kota					1,487,022,000					1,389,082,544					93.41	1,487,022,000	1,389,082,544
Penguatan promosi melalui media cetak elektronik dan media lainnya baik dalam maupu luar negeri					648,384,000					631,405,702					97.38	648,384,000	631,405,702
Fasilitas kegiatan pemasaran pariwisata baik dalam dan luar negeri pariwisata kabupaten kota					522,053,000					467,753,629					89.60	522,053,000	467,753,629
Peningkatan kerjasama dan kemitraan pariwisata dalam dan luar negeri					187,595,000					173,799,986					92.65	187,595,000	173,799,986
Peningkatan kerjasama dan kemitraan pariwisata dalam dan luar negeri					128,990,000					116,123,227					90.02	128,990,000	116,123,227

PROGRAM PENGEMBANGAN SUMBER PARIWISATA DAN EKONOMI KREATIF					1,380,811,830					1,262,690,476					91.45	1,380,811,830	1,262,690,476
Pelaksanaan Peningkatan Kapasitas Sumber Daya Manusia Pariwisata dan Ekonomi Kreatif Tingkat Dasar					1,380,811,830					1,262,690,476					91.45	1,380,811,830	1,262,690,476
Pengembangan kompetensi SDM pariwisata dan ekonomi kreatif tingkat dasar					390,207,750					335,897,132					86.08	390,207,750	335,897,132
Peningkatan peran serta masyarakat dalam pengembangan kemitraan pariwisata					927,323,550					869,459,924					93.76	927,323,550	869,459,924
Pelatihan dasar SDM kepariwisataan bagi masyarakat guru, dan pelajar (mahasiswa dan atau siswa)					24,744,600					24,397,920					98.60	24,744,600	24,397,920
Sertifikasi Kompetensi bagi tenaga kerja bidang pariwisata					20,916,900					20,916,900					100.00	20,916,900	20,916,900
Fasilitas Pengembangan Kompetensi sumber daya manusia ekonomi kreatif					17,619,030					12,018,600					68.21	17,619,030	12,018,600
TOTAL					13,514,579,920					12,147,922,039					89.89	13,514,579,920	12,147,922,039

2.4 Tantangan dan Peluang Pengembangan Pelayanan Dinas Pariwisata Kabupaten Buleleng

Dalam pembangunan kepariwisataan di Kabupaten Buleleng pasti terdapat tantangan maupun peluang yang dihadapi dan dimiliki, yang dalam pengembangannya dapat dipengaruhi dari faktor lingkungan eksternal. Adapun tantangan dan peluang yang dihadapi dalam pembangunan kepariwisataan di Kabupaten Buleleng diantaranya :

a. Tantangan

1. Gangguan keamanan nasional maupun internasional yang dapat menumbuhkan rasa tidak aman kepada wisatawan, pengusaha, masyarakat maupun pemerintah
2. Wabah penyakit yang bersifat pandemic dapat menimbulkan rasa khawatir untuk bepergian dan berakibat pada penutupan penerimaan kunjungan di seluruh negara dan nasional
3. Pencemaran dan kerusakan lingkungan/kebersihan
4. Pengelolaan objek dan daya tarik wisata di daerah lain yang lebih baik
5. Jenis daya tarik wisata yang sama dengan daerah lain
6. Adanya persaingan yang ketat antar daerah dalam menarik jumlah wisatawan
7. Daerah-daerah lain lebih konsern dan lebih gencar dalam melakukan promosi dan pemasaran wisata daerah
8. Metode promosi dan pemasaran di daerah lain yang semakin berkembang
9. Standar kompetensi SDM yang semakin meningkat
10. Perkembangan ekonomi kreatif semakin meningkat

b. Peluang

1. Keunikan dan daya Tarik seperti sawah, ladang, perairan danau, sungai, laut masih terjaga, adanya keragaman daya tarik dan atraksi wisata di Kabupaten Buleleng
2. Adanya berbagai jenis wisata yang dapat dikembangkan diantaranya wisata heritage, alam, bahari, kuliner, rekreasi hiburan, MICE, Pendidikan, agro dan spiritual.
3. Topografi wilayah perbukitan dan dataran rendah sepanjang pantai
4. Beragamnya kegiatan masyarakat yang adaptif, ekspresif dan masih eksisnya budaya lokal masyarakat Kabupaten Buleleng

5. Banyak terdapat peninggalan sejarah sebagai destinasi wisata
6. Sudah tersedia sarana akomodasi dan penunjang lainnya disekitar daya tarik wisata
7. Adanya potensi ekonomi kreatif yang dapat dikembangkan
8. Adanya potensi ekonomi kreatif di Kabupaten Buleleng

BAB III

PERMASALAHAN DAN ISU STRATEGIS

3.1 Identifikasi Permasalahan Berdasarkan Tugas dan Fungsi Pelayanan pada Dinas Pariwisata Kabupaten Buleleng

Potensi dan karakteristik keunikan yang dimiliki Daya Tarik Wisata di Kabupaten Buleleng merupakan faktor utama wisatawan untuk berkunjung ke Kabupaten Buleleng dan menjadi produk pariwisata yang signifikan terhadap pengembangan dan peningkatan struktur perekonomian daerah. Potensi ini juga memacu percepatan pertumbuhan usaha pariwisata (seperti akomodasi, makan dan minum, biro dan agen perjalanan wisata, hiburan dan rekreasi) dan usaha lain yang terkait dengan pariwisata yang pada dasarnya ditujukan untuk mencapai pemerataan dan peningkatan kesejahteraan daerah dan masyarakat.

Upaya dalam pengembangan potensi pariwisata di Kabupaten Buleleng banyak mengalami permasalahan-permasalahan mendasar yang dapat mempengaruhi tercapainya tujuan. Adapun identifikasi permasalahan dapat diuraikan sebagai berikut :

1. Kabupaten Buleleng sebagai daerah yang memiliki daerah pesisir terluas belum memiliki master plan perencanaan kepariwisataan sehingga banyak hal yang muncul tidak sesuai dengan prinsip-prinsip sustainable tourism
2. Belum optimalnya pembangunan sarana dan prasarana di Daya Tarik Wisata, Destinasi dan Kawasan Pariwisata.
3. Sektor pertanian belum mendapat polesan yang memadai untuk bisa dikemas sebagai agrotourism yang berkualitas. Dengan infrastruktur yang bagus, sektor pertanian bisa menjadi daya tarik pariwisata yang berkualitas
4. Belum ada inventarisasi yang mampu merangkum DTW yang ada di Kabupaten Buleleng dengan data yang detail dan lengkap mengenai kondisi yang ada di masing-masing DTW. Dari data bisa ditentukan, DTW mana yang memerlukan parkir, toilet, petunjuk arah, penanganan keamanan, asuransi, dan lain-lain.
5. Belum adanya paket wisata yang beragam sesuai potensi di Kawasan pariwisata
6. Sektor potensial Ekonomi Kreatif di Kabupaten Buleleng belum terpetakan secara optimal.

7. Belum optimalnya sarana prasarana pendukung ekonomi kreatif.
8. Belum bersinergi antar sektor ekonomi kreatif maupun antar pelaku usaha ekonomi kreatif
9. Belum berkembangnya sektor ekonomi kreatif yang lebih inovatif dan berdaya saing
10. Belum adanya database Sumber Daya Manusia Pariwisata dan Ekonomi Kreatif yang tersaji dengan baik.
11. Sumber daya pariwisata dan Ekonomi kreatif belum terlatih dengan optimal
12. Belum optimalnya fasilitasi sertifikasi kompetensi bagi Sumber daya pariwisata dan Ekonomi kreatif
13. Belum Optimalnya peningkatan peran serta masyarakat dalam kemitraan pariwisata
14. Belum terfasilitasinya Pengembangan Kompetensi Sumber daya ekonomi kreatif.
15. Belum optimalnya promosi dan pemasaran pariwisata

Permasalahan yang ada sebagai faktor-faktor dalam perumusan isu strategis yang nantinya dapat menjadi arah kebijakan dan strategi pengembangan pariwisata di Kabupaten Buleleng.

3.2 Telaah Visi dan Misi Pembangunan Daerah Kabupaten Buleleng

Tugas dan fungsi Dinas Pariwisata Kabupaten Buleleng terkait dengan Visi dan Misi Pembangunan Daerah kabupaten Buleleng adalah melaksanakan sebagian urusan pemerintahan di bidang Pariwisata.

Sesuai Visi dan Misi Pembangunan Daerah Kabupaten Buleleng yang tercantum dalam RPJP Kabupaten Buleleng Tahun 2005-2025 yaitu :

VISI : “Buleleng Kerta Raharja Mengantarkan Bali Dwipa Jaya Berlandaskan Tri Hita Karana”

MISI

Misi ini disusun dalam rangka mengimplementasikan langkah-langkah yang akan dilakukan dalam mewujudkan Visi yang telah dipaparkan diatas, adapun misinya terdiri dari :

1. Mewujudkan Masyarakat yang Unggul dan Kompetitif;

2. Mewujudkan Masyarakat Buleleng yang Sejahtera;
3. Mewujudkan Keamanan Daerah dan Masyarakat Buleleng;
4. Mewujudkan Kebudayaan yang responsif terhadap perkembangan zaman dan lingkungan global dengan dijiwai oleh nilai-nilai Hindu;
5. Mewujudkan Pembangunan Buleleng yang Berkelanjutan;

Dari keenam misi tersebut, misi yang erat kaitannya dengan tugas dan fungsi Dinas pariwisata Kabupaten Buleleng adalah Misi ke Dua untuk Urusan Pariwisata.

Berdasarkan Visi, Misi, Pembangunan Daerah Kabupaten Buleleng yang tertuang dalam RPJP 2005-2025 terdapat beberapa hal yang menjadi konsentrasi dan prioritas khususnya yang berkaitan dengan Urusan Pariwisata, yakni :

1. Peningkatan Perekonomian lokal Kabupaten Buleleng terutama pada perdesaan yang memiliki fokus pada usaha-usaha ekonomi kreatif dengan mengedepankan kemajuan perekonomian berbasis peningkatan nilai tambah yang dihasilkan dari kreativitas, kualitas, pengelolaan dan Sumber Daya manusia.
2. Pembangunan sarana prasarana dan pengelolaan Destinasi Pariwisata secara lebih profesional dengan melibatkan peran aktif masyarakat lokal dan pengusaha/swasta yang sejalan dengan peningkatan pendapatan asli daerah, pengembangan pariwisata berbasis budaya dan pelestarian lingkungan.
3. Menjadikan kegiatan pariwisata sebagai kegiatan unggulan masyarakat dan daerah dengan memperluas kesempatan berusaha dan lapangan kerja bagi masyarakat Buleleng serta mendorong penggunaan produk lokal.

3.3 Telaah Renstra K/L dan Provinsi

Berdasarkan penelaahan atas rencana strategis yang dimiliki oleh kementerian pariwisata sebagai acuan untuk bidang pariwisata yang ada di Kabupaten Buleleng, arah rencana strategis pengembangan pariwisata Indonesia secara umum adalah pengembangan destinasi dan industri pariwisata yang diarahkan untuk meningkatkan kualitas dan kuantitas destinasi pariwisata serta meningkatkan daya saing industri pariwisata melalui pengembangan infrastruktur dan ekosistem kepariwisataan meliputi perancangan destinasi pariwisata (kawasan strategis dan kawasan pengembangan pariwisata

nasional), peningkatan aksesibilitas, atraksi, amennitas, dan ekosistem pariwisata. Arah kebijakan lainnya dengan meningkatkan daya saing dalam pengembangan destinasi wisata alam, budaya, buatan, peningkatan tata kelola dan pemberdayaan masyarakat, serta pengembangan industri pariwisata dengan peningkatan kemitraan usaha, investasi, standar usaha, sertifikasi kompetensi dan produk jasa maupun usaha pariwisata.

Sedangkan rencana strategis pengembangan pariwisata yang dilakukan oleh provinsi, berfokus pada peningkatan kualitas dan kuantitas destinasi pariwisata berdasarkan potensi lokal baik dai potensi alam, budaya, buatan, dan produk lokal ekonomi kreatif. Promosi pariwisata tetap mengedepankan efektif, efisien dan bertanggungjawab. Perkembangan industri pariwisata diharapkan mampu berdaya saing dan mampu menggerakkan serta meningkatkan perekonomian daerah.

3.4 Penentuan Isu-Isu Strategis

Isu strategis adalah kondisi atau hal yang harus diperhatikan atau dikedepankan dalam perencanaan pembangunan karena dampaknya yang signifikan bagi daerah/ masyarakat pada masa yang akan datang. Ada 7 (tujuh) kriteria yang digunakan untuk memilih isu strategis, yaitu: bersifat lintas sektor, bersifat lintas wilayah, dapat berupa fenomena atau persoalan nyata, berdampak negatif jangka panjang jika tidak diselesaikan, berpotensi mengganggu pelaksanaan pembangunan berkelanjutan, potensi dampaknya kumulatif dan berefek ganda, dan potensi dampaknya lebih luas dari wilayah perencanaan. Di samping itu, kondisi lingkungan eksternal, kebijakan pembangunan nasional, provinsi, rencana tata ruang, dan rencana pembangunan jangka panjang sebagaimana diuraikan di atas, merupakan referensi untuk memperkaya perumusan isu strategis

Dalam upaya penentuan isu-isu strategis dalam lingkup tugas dan fungsi Dinas Pariwisata Kabupaten Buleleng dan melihat permasalahan yang ada serta untuk melaksanakan urusan dibidang Pariwisata merupakan upaya untuk meningkatkan kesejahteraan masyarakat Kabupaten Buleleng, perlu dikedepankan kerangka berpikir yang dapat menentukan Isu-isu Strategis yang ada sebagai berikut :

1. Belum optimalnya kualitas daya tarik destinasi pariwisata

2. Belum optimalnya kualitas pemasaran pariwisata
3. Belum optimalnya pengelolaan ekonomi kreatif
4. Belum optimalnya sumber daya pariwisata dan ekonomi kreatif yang bersertifikasi kompetensi

BAB IV
TUJUAN DAN SASARAN
DINAS PARIWISATA KABUPATEN BULELENG

4.1. Tujuan Dan Sasaran Dinas Pariwisata Kabupaten Buleleng

Tujuan adalah sesuatu (apa) yang akan dicapai atau dihasilkan dalam jangka waktu 1 (satu) sampai dengan 5 (lima) tahunan. Tujuan ditetapkannya dengan mengacu kepada tujuan RPD Kabupaten Buleleng serta didasarkan pada isu-isu dan analisa stratejik. Tujuan tidak harus dinyatakan dalam bentuk kuantitatif, tetapi harus dapat menunjukkan suatu kondisi yang ingin dicapai di masa mendatang.

Sasaran adalah hasil yang akan dicapai secara nyata oleh Instansi Pemerintahan dalam rumusan yang lebih spesifik, terukur, dalam kurun waktu yang lebih pendek dari tujuan. Sasaran diupayakan untuk dapat dicapai dalam kurun waktu tertentu/tahunan secara berkesinambungan sejalan dengan tujuan yang ditetapkan. **Tujuan** dan **Sasaran** yang ingin dicapai Dinas Pariwisata Kabupaten Buleleng yang dituangkan melalui Rencana Strategik Dinas Pariwisata Kabupaten Buleleng Tahun 2023-2026 dapat dilihat pada table berikut

Tabel 4.1. (T-C.25)

Tujuan dan Sasaran Jangka Menengah Pelayanan
Dinas Pariwisata Kabupaten Buleleng

No	Tujuan	Indikator Tujuan	Sasaran	Indikator Sasaran	Satuan	Target			
						Tahun 2023	Tahun 2024	Tahun 2025	Tahun 2026
1	2		3	4		5	6	7	8
1	Meningkatnya PDRB Sektor Pariwisata	Kontribusi PDRB Sektor Pariwisata			%	11.45	11.22	11.03	10.88
			Meningkatnya pertumbuhan lapangan usaha akomodasi dan makanan minuman pada PDRB	Persentase pertumbuhan lapangan usaha akomodasi dan makanan minuman pada PDRB	%	0.95	1.30	2.20	3.15
			Meningkatnya kualitas daya tarik destinasi pariwisata di Kabupaten Buleleng	Jumlah daya tarik destinasi pariwisata unggulan	Destinasi	3	3	3	3
			Meningkatnya kualitas pemasaran	Persentase peningkatan kunjungan wisatawan ke Kabupaten Buleleng	%	2	3	4	5
			Meningkatnya kualitas pengelolaan ekonomi kreatif	jumlah produk ekonomi kreatif yang berdaya saing dan bernilai tambah melalui fasilitasi HAKi	Produk	10	10	10	10
			Meningkatnya Kualitas Sumber Daya Manusia Pariwisata	Persentase SDM Pariwisata dan Ekonomi Kreatif yang bersertifikat	%	2	2	2	2

BAB V
STRATEGI DAN ARAH KEBIJAKAN
DINAS PARIWISATA KABUPATEN BULELENG

5.1 STRATEGI

Strategi adalah cara untuk mewujudkan tujuan yang dirancang secara konseptual, analitik, realistis, rasional dan komprehensif. Strategi yang digunakan untuk mencapai visi, misi, tujuan dan sasaran adalah melalui kerjasama lintas program, lintas sektoral, koordinasi vertikal, horisontal serta dengan pendekatan *top down* dan *bottom up*. Berdasarkan kebijakan umum tersebut, maka strategi dan arah kebijakan Dinas Pariwisata Kabupaten Buleleng untuk mencapai tujuan dan sasaran dapat dilihat dalam tabel 5.1

Tabel 5.1 (T-C.26)
 Tujuan, Sasaran, Strategi dan Kebijakan

Tujuan	Sasaran	Strategi	Arah Kebijakan
Meningkatnya PDRB Sektor Pariwisata	Meningkatnya pertumbuhan lapangan usaha akomodasi dan makanan minuman pada PDRB	Meningkatkan Kerjasama dengan pengelola DTW dan Destinasi pariwisata, Sistem Pemasaran, Fasilitas HAKI, dan Sertifikasi Kompetensi SDM Bidang Pariwisata	Penetapan Retribusi secara proposional, Peningkatan promosi pariwisata Buleleng yang bersinergi dengan sector lainnya, Pengembangan sumber daya pariwisata dengan pola kemitraan antara pemerintah daerah dengan sektor swasta
	Meningkatnya kualitas daya tarik destinasi pariwisata di Kabupaten Buleleng	Meningkatkan pembangunan sarana dan prasarana kepariwisataan	Peningkatan kualitas destinasi pariwisata melalui pengembangan desa wisata
	Meningkatnya kualitas	Targeting, Segmentasi,	Peningkatan promosi

	pemasaran	Positioning, Diferensiasi dan Branding	pariwisata Buleleng yang bersinergi dengan sector lainnya
	Meningkatnya kualitas pengelolaan ekonomi kreatif	Fasilitasi dan penguatan subsector ekonomi kreatif berbasis keunikan dan kearifan lokal dalam rangka meningkatkan kualitas dan daya saing ekonomi kreatif	Meregulasi dan mensinkronkan peraturan dan kebijakan pengembangan ekonomi kreatif di Kabupaten Buleleng dalam rangka menciptakan Kawasan dan iklim investasi sector ekonomi kreatif yang kondusif dan berdaya saing
	Meningkatnya Kualitas Sumber Daya Manusia Pariwisata	Peningkatan kualitas SDM Pariwisata dan ekonomi kreatif melalui pelatihan dan sertifikasi sesuai dengan kompetensinya	Pengembangan sumber daya pariwisata dengan pola kemitraan antara pemerintah daerah dengan sektor swasta

BAB VI

RENCANA PROGRAM DAN KEGIATAN SERTA PENDANAAN

6.1 Program Kegiatan dan Sub Kegiatan Dinas Pariwisata Kabupaten Buleleng

Berbagai program dilaksanakan untuk mencapai tujuan dan sasaran Rencana program, kegiatan, dan sub kegiatan yang disusun mengacu pada Peraturan Menteri Dalam Negeri Nomor 090-3708 Tahun 2020 tentang Hasil Verifikasi dan Validasi Pemuktahiran Klasifikasi, Kodefikasi, dan Nomenklatur Perencanaan Pembangunan dan Keuangan Daerah, Peraturan Daerah Kabupaten Buleleng Nomor 10 Tahun 2021 tentang Pembentukan dan Susunan Perangkat Daerah:

6.1.1 Program Penunjang Urusan Pemerintahan Daerah Kabupaten/ Kota

1. Kegiatan Perencanaan, Penganggaran, dan Evaluasi Kinerja Perangkat Daerah
 - a. Sub Kegiatan Penyusunan Dokumen Perencanaan Perangkat Daerah
 - b. Sub Kegiatan Koordinasi dan Penyusunan Dokumen RKA-SKPD
 - c. Sub Kegiatan Koordinasi dan Penyusunan Dokumen Perubahan RKA-SKPD
 - d. Sub Kegiatan Koordinasi dan Penyusunan DPA-SKPD
 - e. Sub Kegiatan Koordinasi dan Penyusunan Perubahan DPASKPD
 - f. Sub Kegiatan Koordinasi dan Penyusunan Laporan Capaian Kinerja dan Ikhtisar Realisasi Kinerja SKPD
 - g. Sub Kegiatan Evaluasi Kinerja Perangkat Daerah
2. Administrasi Keuangan Perangkat Daerah
 - a. Sub Kegiatan Penyediaan Gaji dan Tunjangan ASN
 - b. Sub Kegiatan Penyediaan Administrasi Pelaksanaan Tugas ASN
 - c. Sub Kegiatan Pelaksanaan Penatausahaan dan Pengujian/Verifikasi Keuangan SKPD
 - d. Sub Kegiatan Koordinasi dan Pelaksanaan Akuntansi SKPD
 - e. Sub Kegiatan Koordinasi dan Penyusunan Laporan Keuangan Akhir Tahun SKPD
3. Kegiatan Administrasi Barang Milik Daerah pada Perangkat Daerah

- a. Sub Kegiatan Penyusunan Perencanaan Kebutuhan Barang Milik Daerah SKPD
4. Kegiatan Administrasi Pendapatan Daerah Kewenangan Perangkat Daerah
 - a. Sub Kegiatan Perencanaan Pengelolaan Retribusi Daerah
5. Kegiatan Administrasi Umum Perangkat Daerah
 - a. Sub Kegiatan Penyediaan Komponen Instalasi Listrik/Penerangan Bangunan Kantor
 - b. Sub Kegiatan Penyediaan Peralatan dan Perlengkapan Kantor
 - c. Sub Kegiatan Penyediaan Peralatan Rumah Tangga
 - d. Sub Kegiatan Penyediaan Bahan Logistik Kantor
 - e. Sub Kegiatan Penyediaan Barang Cetak dan Penggandaan
 - f. Sub Kegiatan Fasilitas Kunjungan Tamu
 - g. Sub Kegiatan Penyelenggaraan Rapat Koordinasi dan Konsultasi SKPD
6. Kegiatan Pengadaan Barang Milik Daerah Penunjang Urusan Pemerintah Daerah
 - a. Sub Kegiatan Pengadaan Kendaraan Perorangan Dinas atau Kendaraan Dinas Jabatan
7. Kegiatan Penyediaan Jasa Penunjang Urusan Pemerintahan Daerah
 - a. Sub Kegiatan Penyediaan Jasa Surat Menyurat
 - b. Sub Kegiatan Penyediaan Jasa Komunikasi, Sumber Daya Air dan Listrik
 - c. Sub Kegiatan Penyediaan Jasa Peralatan dan Perlengkapan Kantor
 - d. Sub Kegiatan Penyediaan Jasa Pelayanan Umum Kantor
8. Kegiatan Pemeliharaan Barang Milik Daerah Penunjang Urusan Pemerintahan Daerah
 - a. Sub Kegiatan Penyediaan Jasa Pemeliharaan, Biaya Pemeliharaan, Pajak dan Perizinan Kendaraan Dinas Operasional atau Lapangan
 - b. Sub Kegiatan Pemeliharaan/Rehabilitasi Gedung Kantor dan Bangunan Lainnya
 - c. Sub Kegiatan Pemeliharaan/Rehabilitasi Sarana dan Prasarana Gedung Kantor atau Bangunan Lainnya

6.1.2 Program Peningkatan Daya Tarik Destinasi Pariwisata

1. Kegiatan Pengelolaan Daya Tarik Wisata Kabupaten/Kota
 - a. Sub Kegiatan Penetapan Daya Tarik Wisata Kabupaten/Kota
 - b. Sub Kegiatan Perencanaan Pengembangan Daya Tarik Wisata Kabupaten/Kota
 - c. Sub Kegiatan Pengembangan Daya Tarik Wisata Kabupaten/Kota
 - d. Sub Kegiatan Monitoring dan Evaluasi Pengelolaan Daya Tarik Wisata Kabupaten/ Kota
2. Pengelolaan Kawasan Strategis Pariwisata Kab./Kota
 - a. Sub Kegiatan Penetapan Kawasan Strategis Pariwisata Kabupaten/Kota
 - b. Sub Kegiatan Perencanaan Kawasan Strategis Pariwisata Kabupaten/Kota
 - c. Sub Kegiatan Pengembangan Kawasan Strategis Pariwisata Kabupaten/Kota
 - d. Sub Kegiatan Pengadaan /Pemeliharaan/Rehabilitasi Sarana & Prasarana dalam Pengelolaan Kawasan Wisata Strategis Pariwisata Kab/Kota
 - e. Sub Kegiatan Moitoring dan Evaluasi Pengelolaan Kawasan Strategis Pariwisata Kab/Kota
 - f. Sub Kegiatan Pemberdayaan Masyarakat dalam Pengelolaan Kawasan Strategis Pariwisata Kabupaten/Kota
 - g. Sub Kegiatan Penerapan Destinasi Pariwisata Berkelanjutan dalam Pengelolaan Kawasan Strategis Pariwisata Kabupaten/Kota
3. Pengelolaan Destinasi Pariwisata Kabupaten/Kota
 - a. Sub Kegiatan Penetapan Destinasi Pariwisata Kabupaten/Kota
 - b. Sub Kegiatan Perencanaan Pengembangan Destinasi Pariwisata Kabupaten/Kota
 - c. Sub Kegiatan Pengembangan Destinasi Pariwisata Kabupaten / Kota
 - d. Sub Kegiatan Pengadaan/Pemeliharaan/Rehabilitasi Sarana dan Prasarana dalam Pengelolaan Destinasi Pariwisata Kabupaten/Kota
 - e. Sub Kegiatan Monitoring dan Evaluasi Pengelolaan Destinasi Pariwisata Kabupaten/Kota

- f. Sub Kegiatan Pemberdayaan Masyarakat dalam Pengelolaan Destinasi Pariwisata Kabupaten/Kota
- g. Sub Kegiatan Penerapan Destinasi Pariwisata Berkelanjutan dalam pengelolaan Destinasi Pariwisata Kabupaten/Kota
- 4. Penetapan Tanda Daftar Usaha Pariwisata Daerah Kabupaten/Kota
 - a. Sub Kegiatan Penyediaan Layanan Pendaftaran Usaha Pariwisata Kabupaten/Kota
 - b. Sub Kegiatan Penerbitan Tanda Daftar Usaha Pariwisata Kabupaten/Kota
 - c. Sub Kegiatan Pengelolaan Investasi Pariwisata
 - d. Sub Kegiatan Pembinaan dan Pengawasan Usaha Pariwisata
 - e. Sub Kegiatan Fasilitasi Standarisasi Industri dan Usaha Pariwisata

6.1.3 Program Pemasaran Pariwisata

- 1. Kegiatan Pemasaran Pariwisata Dalam dan Luar Negeri Daya Tarik, Destinasi dan Kawasan Strategis Pariwisata Kabupaten/Kota
 - a. Sub Kegiatan Penguatan Promosi melalui media cetak, elektronik, dan media lainnya baik dalam dan luar negeri.
 - b. Sub Kegiatan Fasilitasi Kegiatan Pemasaran Pariwisata Baik Dalam dan Luar Negeri Bagi Industri Pariwisata Kabupaten/Kota
 - c. Sub Kegiatan Penyediaan Data dan Penyebaran Informasi Pariwisata Provinsi, Baik Dalam dan Luar Negeri
 - d. Sub Kegiatan Peningkatan kerjasama dan kemitraan pariwisata dalam dan luar negeri
 - e. Sub Kegiatan Monitoring dan Evaluasi Pengembangan Pemasaran Pariwisata

6.1.4 Program Pengembangan Ekonomi Kreatif Melalui Pemanfaatan Dan Perlindungan Hak Kekayaan Intelektual

- 1. Penyediaan Prasarana (Zona Kreatif/Ruang Kreatif/Kota Kreatif) sebagai Ruang Berekspresi, Berpromosi dan Berinteraksi bagi Insan Kreatif di Daerah Kabupaten/Kota
 - a. Sub Kegiatan Pengembangan dan Revitalisasi Prasarana Kota Kreatif
- 2. Kegiatan Pengembangan Ekosistem Ekonomi Kreatif
 - a. Sub Kegiatan Pengembangan Riset

- b. Sub Kegiatan Pengembangan Pendidikan
- c. Sub Kegiatan Fasilitasi Pendanaan dan Pembiayaan
- d. Sub Kegiatan Penyediaan Infrastruktur
- e. Sub Kegiatan Pengembangan Sistem Pemasaran
- f. Sub Kegiatan Pemberian Insentif
- g. Sub Kegiatan Fasilitasi Kekayaan Intelektual
- h. Sub Kegiatan Perlindungan Hasil Kreativitas
- i. Sub Kegiatan Penyusunan Rencana Aksi Pengembangan Ekonomi Kreatif
- j. Sub Kegiatan Monitoring dan Evaluasi Pengembangan ekosistem ekonomi kreatif

6.1.5 Program Pengembangan Sumber Daya Pariwisata Dan Ekonomi Kreatif

1. Kegiatan Pelaksanaan Peningkatan Kapasitas Sumber Daya Manusia Pariwisata dan Ekonomi Kreatif Tingkat Dasar
 - a. Sub Kegiatan Pengembangan Kompetensi SDM Pariwisata dan Ekonomi Kreatif Tingkat Dasar
 - b. Sub Kegiatan Peningkatan Peran Serta Masyarakat dalam pengembangan kemitraan Pariwisata
 - c. Sub Kegiatan Pelatihan Dasar SDM Kepariwisataaan bagi Masyarakat, guru dan pelajar (mahasiswa dan/atau Siswa)
 - d. Sub Kegiatan Sertifikasi Kompetensi bagi Tenaga Kerja Bidang Pariwisata
 - e. Sub Kegiatan Fasilitasi Proses Kreasi, Produksi, Distribusi Konsumsi dan Konservasi Ekonomi Kreatif
 - f. Sub Kegiatan Fasilitasi Pengembangan Kompetensi Sumber Daya Manusia Ekonomi Kreatif
 - g. Sub Kegiatan Monitoring dan Evaluasi Pengembangan Sumber Daya Pariwisata dan Ekonomi Kreatif
2. Pengembangan Kapasitas Pelaku Ekonomi Kreatif
 - a. Pelatihan, Bimbingan teknis, pendampingan Ekonomi Kreatif
 - b. Dukungan Fasilitasi menghadapi perkembangan teknologi di Dunia Usaha
 - c. Standarisasi Usaha dan Sertifikasi Profesi di Bidang Ekonomi Kreatif

6.2 Indikasi Pendanaan Program, Kegiatan dan Sub Kegiatan

Sebagaimana diuraikan diatas bahwa Dinas Pariwisata dalam menjabarkan tupoksinya melaksanakan Program dan Kegiatan pembangunan. Dalam rangka optimalisasi pelaksanaan program dan kegiatan pembangunan, maka disusun Matriks Program dan pendanaan Jangka Menengah Dinas Paariwisata Kabupaten Buleleng periode 2023-2026 sebagai pedoman dalam perencanaan dan penganggaran SKPD Dinas Pariwisata Kabupaten Buleleng. Adapun indikasi pendanaan sebagaimana Tabel 6.1.

Tabel 6.1 (T-C.27)

RENCANA PROGRAM, KEGIATAN, SUB KEGIATAN DAN PENDANAAN DINAS PARIWISATA

KABUPATEN BULELENG

Tujuan	Sasaran	Kode	Program, Kegiatan dan Sub Kegiatan	Indikator Kinerja Tujuan, Sasaran, Program (outcome), Kegiatan (outcome), Sub Kegiatan (output)	Data Capaian Pada Tahun Awal Perencanaan	Capaian Kinerja Program dan Kerangka Pendanaan										SKPD Penanggung Jawab	Lokasi					
						2023		2024		2025		2026		Kondisi Kinerja pada akhir periode Renstra SKPD								
						TARGET	Rp	TARGET	Rp	TARGET	Rp	TARGET	Rp	TARGET	Rp							
1	2	3	4	5	6	7	8	9	10	11	12	13	14	15	16	17	18					
		3	26	3	DINAS PARIWISATA		17.500,000,000		17.750,000,000		19,250,000,000		20,121,000,000		74,621,000,000							
Meningkatnya Tata Kelola dan kinerja birokrasi yang berdaya saing dan profesional					Nilai evaluasi akuntabilitas kinerja	Angka	69,55	71,00		75,00		80,00		85,00		85,00						
Meningkatnya kualitas pelayanan publik		3	26	01	PROGRAM PENUNJANG URUSAN PEMERINTAHAN DAERAH KABUPATEN/ KOTA	Indeks Kepuasan Masyarakat	Angka	88,00	88,10	7.950,000,000	88,30	7.950,000,000	88,60	8,100,000,000	88,90	8,200,000,000	88,90	32,200,000,000	Dinas Pariwisata			
		3	26	01	2.01	Kegiatan Perencanaan, Penganggaran, dan Evaluasi Kinerja Perangkat Daerah	Persentase capaian kinerja SKPD	%	95,14	96,80	256,210,000	96,30	256,210,000	96,80	257,610,000	97,00	258,310,000	97,00	1,028,340,000			
		3	26	01	2.01	01	Penyusunan Dokumen Perencanaan Perangkat Daerah	Jumlah Dokumen Perencanaan Perangkat Daerah	Dokumen	2	5	93,270,000	5	93,370,000	5	93,470,000	5	93,570,000	20	373,680,000	Dinas Pariwisata	Kab Buleleng
		3	26	01	2.01	02	Koordinasi dan Penyusunan Dokumen RKA-SKPD	Jumlah dokumen RKASKPD yang disusun	Dokumen	3	3	10,620,000	3	10,720,000	3	10,820,000	3	10,920,000	12	43,080,000	Dinas Pariwisata	Kab Buleleng
		3	26	01	2.01	03	Koordinasi dan Penyusunan Dokumen Perubahan RKA-SKPD	Jumlah dokumen Perubahan RKA-SKPD yang disusun	Dokumen	1	4	9,670,000	4	9,770,000	4	9,870,000	4	9,970,000	16	39,280,000	Dinas Pariwisata	Kab Buleleng
		3	26	01	2.01	04	Koordinasi dan Penyusunan DPA-SKPD	Jumlah dokumen DPASKPD yang disusun	Dokumen	2	2	10,020,000	2	10,120,000	2	10,220,000	2	10,320,000	8	40,680,000	Dinas Pariwisata	Kab Buleleng
		3	26	01	2.01	05	Koordinasi dan Penyusunan Perubahan DPASKPD	Jumlah dokumen Perubahan DPA-SKPD yang disusun	Dokumen	2	3	15,880,000	3	15,980,000	3	16,080,000	3	16,180,000	12	64,120,000	Dinas Pariwisata	Kab Buleleng
		3	26	01	2.01	06	Koordinasi dan Penyusunan Laporan Capaian Kinerja dan Ikhtisar Realisasi Kinerja Dinas Pariwisata yang disusun	Jumlah laporan capaian kinerja dan ikhtisar realisasi kinerja Dinas Pariwisata yang disusun	Laporan	36	48	62,050,000	48	62,150,000	48	62,250,000	48	62,350,000	192	248,800,000	Dinas Pariwisata	Kab Buleleng
		3	26	01	2.01	07	Evaluasi Kinerja Perangkat Daerah yang disusun	Jumlah dokumen evaluasi kinerja yang disusun	Dokumen	23	3	34,700,000	3	34,100,000	3	34,900,000	3	35,000,000	20	216,700,000	Dinas Pariwisata	Kab Buleleng

3	26	01	2.02	Administrasi Keuangan Perangkat Daerah	Jumlah administrasi keuangan yang disusun sesuai dengan ketentuan	Dokumen	29	29	4.799.070.349	29	4.799.070.349	29	4.837.048.484,00	29	4.878.824.432,00	116	19.314.013.614			
3	26	01	2.02	01	Penyediaan Gaji dan Tunjangan ASN	Jumlah Orang yang Menerima Gaji dan Tunjangan ASN	Orang/Bulan	42	42	4.419.289.000	42	4.419.289.000	42	4.419.289.000,00	42	4.419.289.000,00	168	17.677.156.000	Dinas Pariwisata	Kab Buleleng
3	26	01	2.02	02	Penyediaan Administrasi Pelaksanaan Tugas ASN	Jumlah Dokumen Hasil Penyediaan Administrasi Pelaksanaan Tugas ASN	Dokumen	1	1	68.094.869	1	68.094.869	1	74.904.356	1	82.394.791,00	4	293.488.885	Dinas Pariwisata	Kab Buleleng
3	26	01	2.02	03	Pelaksanaan Penatausahaan dan Pengujian/Verifikasi Keuangan SKPD	Jumlah Dokumen Penatausahaan dan Pengujian/Verifikasi Keuangan SKPD	Dokumen	12	12	134.687.800	12	134.687.800	12	148.156.580,00	12	162.972.238,00	48	580.504.418	Dinas Pariwisata	Kab Buleleng
3	26	01	2.02	04	Koordinasi dan Pelaksanaan Akuntansi SKPD	Jumlah Dokumen Koordinasi dan Pelaksanaan Akuntansi SKPD	Dokumen	1	1	92.101.080	1	92.101.080	1	101.311.188,00	1	111.442.307	4	396.955.655	Dinas Pariwisata	Kab Buleleng
3	26	01	2.02	05	Koordinasi dan Peyusunan Laporan Keuangan Akhir Tahun SKPD	Jumlah Laporan Keuangan Akhir Tahun SKPD dan Laporan Hasil Koordinasi Penyusunan Laporan Keuangan Akhir Tahun SKPD	Laporan	1	1	84.897.600	1	84.897.600	1	93.387.360,00	1	102.726.096,00	4	365.908.656	Dinas Pariwisata	Kab Buleleng
3	26	01	2.03		Kegiatan Administrasi Barang Milik Daerah pada Perangkat Daerah	Persentase administrasi barang milik daerah yang sesuai dengan ketentuan	%	100	100	85.879.651	100	85.879.651	100	90.000.000	100	95.000.000	100	356.759.302		
3	26	01	2.03	01	Penyusunan Perencanaan Kebutuhan Barang Milik Daerah SKPD	Tersedianya Rencana Kebutuhan Barang Milik Daerah SKPD	Dokumen	12	12	85.879.651	12	85.879.651	12	90.000.000	12	95.000.000	12	356.759.302	Dinas Pariwisata	Kab Buleleng
3	26	01	2.04		Kegiatan Administrasi Pendapatan Daerah Kewenangan Perangkat Daerah	Jumlah retribusi pendapatan daerah sektor pariwisata	Retribusi	3	3	1311470000	3	1.311.470.000	3	1.311.470.000	3	1.311.470.000	3	5.245.880.000		
3	26	01	2.04	01	Perencanaan Pengelolaan Retribusi Daerah	Jumlah Dokumen Rencana Pengelolaan Retribusi Daerah	Dokumen	12	12	1.311.470.000	12	1.311.470.000	12	1.311.470.000	12	1.311.470.000	12	5.245.880.000	Dinas Pariwisata	Kab Buleleng

3	26	01	2.06	Kegiatan Administrasi Umum Perangkat Daerah	Jumlah administrasi umum yang dilaksanakan dengan baik	Jenis	7	7	460.690.000	7	460.690.000	7	544.121.516	7	567.395.568	7	2.032.897.084			
3	26	01	2.06	01	Penyediaan Komponen Instalasi Listrik/Penerangan Bangunan Kantor	Jumlah Paket Komponen Instalasi Listrik/Penerangan Bangunan Kantor yang Disediakan	Paket	17	17	23.340.000	17	23.340.000	17	30.000.000	17	31.000.000	68	107.680.000	Dinas Pariwisata	Kab Buleleng
3	26	01	2.06	02	Penyediaan Peralatan dan Perlengkapan Kantor	Jumlah Paket Peralatan dan Perlengkapan Kantor yang Disediakan	Paket	10	10	120.000.000	10	120.000.000	10	150.000.000	10	151.000.000	40	541.000.000	Dinas Pariwisata	Kab Buleleng
3	26	01	2.06	03	Penyediaan Peralatan Rumah Tangga	Jumlah Paket Peralatan Rumah Tangga yang Disediakan	Paket	6	6	3.000.000	6	3.000.000	6	5.000.000	6	5.100.000	24	16.100.000	Dinas Pariwisata	Kab Buleleng
3	26	01	2.06	04	Penyediaan Bahan Logistik Kantor	Jumlah Paket Bahan Logistik Kantor yang Disediakan	Paket	10	10	125.900.000	10	125.900.000	10	150.000.000	10	151.000.000	40	552.800.000	Dinas Pariwisata	Kab Buleleng
3	26	01	2.06	05	Penyediaan Barang Cetak dan Penggandaan	Jumlah Paket Barang Cetak dan Penggandaan yang Disediakan	Paket	11	11	2.650.000	11	2.650.000	11	4.000.000	11	4.100.000	44	13.400.000	Dinas Pariwisata	Kab Buleleng
3	26	01	2.06	08	Facilitasi Kunjungan Tamu	Jumlah Laporan Fasilitas Kunjungan Tamu	Laporan	12	12	36.270.000	12	36.270.000	12	36.300.000	12	36.400.000	48	145.240.000	Dinas Pariwisata	Kab Buleleng
3	26	01	2.06	09	Penyelenggaraan Rapat Koordinasi dan Konsultasi SKPD	Jumlah Laporan Penyelenggaraan Rapat Koordinasi dan Konsultasi SKPD	Laporan	10	10	149.530.000	10	149.530.000	10	168.821.516	10	188.795.568	40	656.677.084	Dinas Pariwisata	Kab Buleleng
3	26	01	2.07	Kegiatan Pengadaan Barang Milik Daerah Penunjang Urusan Pemerintahan Daerah	Jumlah barang milik daerah yang diadakan sesuai kebutuhan	Jenis	0	1	75.000.000	1	75.000.000	1	75.000.000	1	100.000.000	4	325.000.000			
3	26	01	2.07	01	Pengadaan Kendaraan Perorangan Dinas atau Kendaraan Dinas Jabatan	Jumlah Unit Kendaraan Perorangan Dinas atau Kendaraan Dinas Jabatan yang Disediakan	Unit	2	2	75.000.000	2	75.000.000	2	75.000.000	3	100.000.000	9	325.000.000	Dinas Pariwisata	Kab Buleleng
3	26	01	2.08	Kegiatan Penyediaan Jasa Penunjang Urusan Pemerintahan Daerah	Jumlah penunjang perkantoran yang memadai	Jenis	4	4	680.110.000	4	680.110.000	4	690.150.000	4	693.200.000	4	2.743.570.000			
3	26	01	2.08	01	Penyediaan Jasa Surat Menyurat	Jumlah Laporan Penyediaan Jasa Surat Menyurat	Laporan	12	12	148.300.000	12	148.300.000	12	150.000.000	12	151.000.000	48	597.600.000	Dinas Pariwisata	Kab Buleleng
3	26	01	2.08	02	Penyediaan Jasa Komunikasi, Sumber Daya Air dan Listrik	Jumlah Laporan Penyediaan Jasa Komunikasi, Sumber Daya Air dan Listrik yang Disediakan	Laporan	12	12	119.360.000	12	119.360.000	12	120.000.000	12	121.000.000	48	479.720.000	Dinas Pariwisata	Kab Buleleng

	3	26	01	2.08	03	Penyediaan Jasa Peralatan dan Perlengkapan Kantor	Jumlah Laporan Penyediaan Jasa Peralatan dan Perlengkapan Kantor yang Disediakan	Laporan	12	12	220,000,000	12	220,000,000	12	220,150,000	12	220,200,000	48	880,350,000	Dinas Pariwisata	Kab Buleleng
	3	26	01	2.08	04	Penyediaan Jasa Pelayanan Umum Kantor	Jumlah Laporan Penyediaan Jasa Pelayanan Umum Kantor yang Disediakan	Laporan	12	12	192,450,000	12	192,450,000	12	200,000,000	12	201,000,000	48	785,900,000	Dinas Pariwisata	Kab Buleleng
	3	26	01	2.09		Kegiatan Pemeliharaan Barang Milik Daerah Penunjang Urusan Pemerintahan Daerah	Jumlah pemeliharaan barang milik daerah yang layak	Jenis	3	3	281,570,000	3	281,570,000	3	294,600,000	3	295,800,000	9	1,153,540,000		
	3	26	01	2.09	02	Penyediaan Jasa Pemeliharaan, Biaya Pemeliharaan, Pajak dan Perizinan Kendaraan Dinas Operasional atau Lapangan	Jumlah Kendaraan Dinas Operasional atau Lapangan yang Dipelihara dan dibayarkan Pajak dan Perizinannya	Unit	20	20	76,370,000	20	76,370,000	20	78,000,000	20	78,100,000	20	308,840,000	Dinas Pariwisata	Kab Buleleng
	3	26	01	2.09	09	Pemeliharaan/Rehabilitasi Gedung Kantor dan Bangunan Lainnya	Jumlah Gedung Kantor dan Bangunan Lainnya yang Dipelihara/Direhabilitasi	Unit	2	2	188,700,000	2	188,700,000	2	200,000,000	2	201,000,000	2	778,400,000	Dinas Pariwisata	Kab Buleleng
	3	26	01	2.09	10	Pemeliharaan/Rehabilitasi Sarana dan Prasarana Gedung Kantor atau Bangunan Lainnya	Jumlah Sarana dan Prasarana Gedung Kantor atau Bangunan Lainnya yang Dipelihara/Direhabilitasi	Unit	17	17	16,500,000	17	16,500,000	17	16,600,000	17	16,700,000	17	66,300,000	Dinas Pariwisata	Kab Buleleng
Meningkatnya PDRB Sektor Pariwisata							Kontribusi PDRB Sektor Pariwisata	%		11.72	11.45		11.22		11.03		10.88		10.88		
Meningkatnya pertumbuhan lapangan usaha akomodasi dan makanan minuman pada PDRB							Persentase pertumbuhan lapangan usaha akomodasi dan makanan minuman pada PDRB	%		-1.69	0.95		1.30		2.20		3.15		3.15		
Meningkatnya kualitas daya tarik destinasi pariwisata di Kabupaten Buleleng	3	26	02			PROGRAM PENINGKATAN DAYA TARIK DESTINASI PARIWISATA	Jumlah daya tarik destinasi wisata unggulan	destinasi	0	3	6,400,000,000	3	6,400,000,000	3	7,000,000,000	3	7,500,000,000	3	27,300,000,000	Dinas Pariwisata	
	3	26	02	2.01		Pengelolaan Daya Tarik Wisata Kabupaten/Kota	Jumlah daya tarik wisata yang berdaya saing	DTW	2	2	180,000,000	2	180,000,000	2	219,000,000	2	238,500,000	6	817,500,000		
	3	26	02	2.01	01	Penetapan Daya Tarik Wisata Kabupaten/Kota	Jumlah lokasi daya tarik wisata Kabupaten/Kota	lokasi			25,000,000		25,000,000		30,000,000		32,500,000	12	112,500,000	Dinas Pariwisata	Kab Buleleng

	26	02	2	01	02	Perencanaan Pengembangan Daya Tarik Wisata Kabupaten/Kota	Jumlah dokumen perencanaan pengembangan daya tarik wisata Kabupaten/Kota	dokumen	10		10	35.000.000	10	35.000.000	10	45.000.000	10	50.000.000	40	165.000.000	Dinas Pariwisata	Kab Buleleng
	3	26	02	2.01	03	Pengembangan Daya Tarik Wisata Kabupaten/Kota	Jumlah lokasi daya tarik wisata kabupaten/kota sesuai dengan tahapan pengembangan (Rintisan, Berkembang, Pemantapan, Revitalisasi)	lokasi			2	100.000.000	2	100.000.000	2	120.000.000	2	130.000.000	8	450.000.000	Dinas Pariwisata	Kab Buleleng
	3	26	02	2.01	04	Monitoring dan Evaluasi Pengelolaan Daya Tarik Wisata Kabupaten/Kota	Jumlah dokumen rekomendasi peningkatan pengembangan daya tarik wisata kabupaten/kota	dokumen			2	20.000.000	2	20.000.000	2	24.000.000	2	26.000.000	8	90.000.000	Dinas Pariwisata	Kab Buleleng
	3	26	02	2		Pengelolaan Kawasan Strategis Pariwisata Kab./Kota	Jumlah kawasan strategis pariwisata yang dikelola dengan baik dan berkualitas	kawasan pariwisata			4	445.000.000	4	445.000.000	4	505.000.000	4	550.000.000	4	1.945.000.000		
	3	26	02	2.02	01	Penetapan Kawasan Strategis Pariwisata Kabupaten/Kota	Tersedianya dokumen penetapan kawasan strategis pariwisata kabupaten/kota	dokumen			1	20.000.000	1	20.000.000	1	25.000.000	1	27.500.000	4	92.500.000	Dinas Pariwisata	Kab Buleleng
	3	26	02	2.02	02	Perencanaan Kawasan Strategis Pariwisata Kabupaten/Kota	Tersedianya dokumen perencanaan kawasan strategis pariwisata kabupaten/kota	dokumen			1	175.000.000	1	175.000.000	1	190.000.000	1	200.000.000	4	740.000.000	Dinas Pariwisata	Kab Buleleng
	3	26	02	2.02	03	Pengembangan Kawasan Strategis Pariwisata Kabupaten/Kota	Jumlah Kawasan pariwisata strategis kabupaten/kota yang dikembangkan	kawasan			1	50.000.000	1	50.000.000	1	55.000.000	1	60.000.000	4	215.000.000	Dinas Pariwisata	Kab Buleleng
	3	26	02	2.02	04	Pengadaan /Pemeliharaan/Rehabilitasi Sarana & Prasarana dalam Pengelolaan Kawasan Wisata Strategis Pariwisata Kab/Kota	Jumlah sarana dan prasarana yang tersedia dan terpelihara dalam pengelolaan kawasan strategis pariwisata kabupaten/kota	unit			2	100.000.000	2	100.000.000	2	110.000.000	2	125.000.000	8	435.000.000	Dinas Pariwisata	Kab Buleleng
	3	26	02	2.02	05	Molitoring dan Evaluasi Pengelolaan Kawasan Strategis Pariwisata Kab/Kota	Jumlah dokumen hasil monitoring dan evaluasi pengelolaan kawasan strategis pariwisata kabupaten/kota	dokumen			4	20.000.000	4	20.000.000	4	25.000.000	4	27.500.000	16	92.500.000	Dinas Pariwisata	Kab Buleleng

	3	26	02	2.03	07	Penerapan Destinasi Pariwisata Berkelanjutan dalam pengelolaan Destinasi Pariwisata Kabupaten/Kota	Jumlah lokasi yang menerapkan destinasi pariwisata berkelanjutan dalam pengelolaan destinasi pariwisata kabupaten/kota	lokasi	-	4	50.000.000	4	50.000.000	4	60.000.000	4	65.000.000	16	225.000.000	Dinas Pariwisata	Kab Buleleng
	3	26	02	2.04		Penetapan Tanda Daftar Usaha Pariwisata Daerah Kabupaten/Kota	Jumlah usaha pariwisata yang berstandar	Usaha pariwisata	0	10	265.000.000	10	265.000.000	10	345.000.000	10	420.000.000	40	1.295.000.000		
	3	26	02	2.04	01	Penyediaan Layanan Pendaftaran Usaha Pariwisata Kabupaten/Kota	Jumlah dokumen layanan fasilitasi pendaftaran usaha pariwisata kabupaten/kota	Dokumen	-	5	30.000.000	5	30.000.000	5	40.000.000	5	45.000.000	20	145.000.000	Dinas Pariwisata	Kab Buleleng
	3	26	02	2.04	02	Penerbitan Tanda Daftar Usaha Pariwisata Kabupaten/Kota	Jumlah penerbitan tanda daftar usaha pariwisata kabupaten/kota	Dokumen	-	5	15.000.000	5	15.000.000	5	25.000.000	5	30.000.000	20	85.000.000	Dinas Pariwisata	Kab Buleleng
	3	26	02	2.04	03	Pengelolaan Investasi Pariwisata	Jumlah laporan pengelolaan investasi pariwisata	Laporan	-	1	50.000.000	1	50.000.000	1	70.000.000	1	80.000.000	4	250.000.000	Dinas Pariwisata	Kab Buleleng
	3	26	02	2.04	04	Pembinaan dan Pengawasan Usaha Pariwisata	Jumlah laporan hasil pembinaan dan pengawasan usaha pariwisata	Laporan	-	10	120.000.000	10	120.000.000	10	150.000.000	10	200.000.000	40	590.000.000	Dinas Pariwisata	Kab Buleleng
	3	26	02	2.04	05	Fasilitasi Standarisasi Industri dan Usaha Pariwisata	Jumlah unit usaha pariwisata dan ekonomi kreatif yang memperoleh standarisasi dan sertifikasi	Unit usaha	-	10	50.000.000	10	50.000.000	10	60.000.000	10	65.000.000	40	225.000.000	Dinas Pariwisata	Kab Buleleng
Meningkatnya Kunjungan Wisatawan ke Kabupaten Buleleng	3	26	03			PROGRAM PEMASARAN PARIWISATA	Persentase peningkatan kunjungan wisatawan mancanegara dan nusantara ke Kabupaten Buleleng	%	1	2	1.200.000.000	3	1.200.000.000	4	1.300.000.000	5	1.400.000.000	5	5.100.000.000	Dinas Pariwisata	
	3	26	03	2.01		Pemasaran Pariwisata Dalam dan Luar Negeri Daya Tarik, Destinasi dan Kawasan Strategis Pariwisata Kabupaten/Kota	Jumlah event promosi pariwisata yang diikuti dan dilaksanakan	Event	4	5	1.200.000.000	6	1.200.000.000	7	1.300.000.000	8	1.400.000.000	26	5.100.000.000		
	3	26	03	2.01	01	Penguatan Promosi melalui media cetak, elektronik, dan media lainnya baik dalam dan luar negeri.	Jumlah Dokumen Hasil Penguatan Promosi Melalui Media Cetak, Elektronik, dan Media Lainnya Baik Dalam dan Luar Negeri	Dokumen	2	2	620.000.000	2	620.000.000	2	650.000.000	2	700.000.000	8	2.590.000.000	Dinas Pariwisata	Kab Buleleng

	3	26	03	2.01	02	Fasilitasi Kegiatan Pemasaran Pariwisata Baik Dalam dan Luar Negeri Bagi Industri Pariwisata Kabupaten/Kota	Jumlah Laporan Kegiatan Pemasaran Pariwisata Baik Dalam dan Luar Negeri	Laporan		2	3	450.000.000	3	450.000.000	3	490.000.000	3	520.000.000	12	1.910.000.000	Dinas Pariwisata	Kab Buleleng
	3	26	03	2.01	03	Penyediaan Data dan Penyebaran Informasi Pariwisata Provinsi, Baik Dalam dan Luar Negeri	Jumlah Dokumen Hasil Pelaksanaan Penyediaan Data dan Penyebaran Informasi Pariwisata Kabupaten/Kota, Baik Dalam dan Luar Negeri	Dokumen		2	3	70.000.000	3	70.000.000	3	90.000.000	3	100.000.000	12	330.000.000	Dinas Pariwisata	Kab Buleleng
	3	26	03	2.01	04	Peningkatan kerjasama dan kemitraan pariwisata dalam dan luar negeri	Jumlah Dokumen Kerja Sama dan Kemitraan Pariwisata Dalam dan Luar Negeri	Dokumen		4	4	30.000.000	5	30.000.000	6	40.000.000	6	50.000.000	21	150.000.000	Dinas Pariwisata	Kab Buleleng
	3	26	03	2.01	05	Monitoring dan Evaluasi Pengembangan Pemasaran Pariwisata	Jumlah Dokumen Hasil Monitoring dan Evaluasi Pengembangan Pemasaran Pariwisata	Dokumen		1	2	30.000.000	2	30.000.000	2	30.000.000	2	30.000.000	8	120.000.000	Dinas Pariwisata	Kab Buleleng
Meningkatnya kualitas ekonomi kreatif di Kabupaten Buleleng	3	26	04			PROGRAM PENGEMBANGAN EKONOMI KREATIF MELALUI PEMANFAATAN DAN PERLINDUNGAN HAK KEKAYAAN INTELEKTUAL	Jumlah produk ekonomi kreatif yang berdaya saing dan bernilai tambah melalui fasilitasi HAKI	Produk		-	10	750.000.000	10	900.000.000	10	1.250.000.000	10	1.421.000.000	50	4.321.000.000	Dinas Pariwisata	
	3	26	04	2.01		Penyediaan Prasarana (Zona Kreatif/Ruang Kreatif/Kota Kreatif) sebagai Ruang Berkepresesi, Berpromosi dan Berinteraksi bagi Insan Kreatif di Daerah Kabupaten/Kota	Jumlah sarana dan prasarana zona kreatif yang tersedia bagi insan kreatif di Kabupaten Buleleng	Unit		0	2	125.000.000	3	130.000.000	5	180.000.000	5	213.500.000	15	648.500.000		
	3	26	04	1.01	01	Pengembangan dan Revitalisasi Prasarana Kota Kreatif	Jumlah Sarana dan Prasarana Kota Kreatif yang tersedia	Unit		0	2	125.000.000	3	130.000.000	5	180.000.000	5	213.500.000	15	648.500.000	Dinas Pariwisata	Kab Buleleng
	3	26	04	2.02		Kegiatan Pengembangan Ekosistem Ekonomi Kreatif	Jumlah ekosistem ekonomi kreatif yang dibina sesuai kriteria HAKI	Produk		0	5	625.000.000	7	770.000.000	10	1.070.000.000	10	1.207.500.000	32	3.672.500.000		
	3	26	04	2.02	01	Pengembangan Riset	Jumlah Dokumen Riset Ekonomi Kreatif yang Dikembangkan	Dokumen			1	100.000.000	1	125.000.000	1	150.000.000	1	200.000.000	4	575.000.000	Dinas Pariwisata	Kab Buleleng

3	26	04	2.02	02	Pengembangan Pendidikan	Jumlah Pengembangan Pendidikan Ekonomi Kreatif yang dikembangkan	Dokumen		1	50.000.000	1	55.000.000	1	75.000.000	1	82.500.000	4	262.500.000	Dinas Pariwisata	Kab Buleleng
3	26	04	2.02	03	Fasilitasi pendanaan dan pembiayaan	Jumlah Pendanaan dan Pembiayaan bagi pelaku ekonomi kreatif	Laporan		1	75.000.000	1	80.000.000	1	100.000.000	1	100.000.000	4	355.000.000	Dinas Pariwisata	Kab Buleleng
3	26	04	2.02	04	Penyediaan Infrastruktur	Jumlah Infrastruktur Ekonomi Kreatif yang tersedia	Unit		1	150.000.000	1	200.000.000	1	300.000.000	1	300.000.000	4	950.000.000	Dinas Pariwisata	Kab Buleleng
3	26	04	2.02	05	Pengembangan Sistem Pemasaran	Jumlah Dokumen Hasil Pengembangan sistem pemasaran ekonomi kreatif	Dokumen		1	50.000.000	1	60.000.000	1	80.000.000	1	80.000.000	4	270.000.000	Dinas Pariwisata	Kab Buleleng
3	26	04	2.02	06	Pemberian Insentif	Jumlah Insentif yang diberikan	Laporan		1	50.000.000	1	60.000.000	1	80.000.000	1	100.000.000	4	290.000.000	Dinas Pariwisata	Kab Buleleng
3	26	04	2.02	07	Fasilitasi Kekayaan Intelektual	Jumlah Dokumen Hasil Pencatatan atas Hak Cipta dan Hak Terkait, Pendaftaran Hak Kekayaan Industri Kepada Pelaku Ekonomi Kreatif, serta Pemanfaatan Kekayaan Intelektual Kepada Pelaku Ekonomi Kreatif	Dokumen	0	1	30.000.000	1	40.000.000	1	75.000.000	1	75.000.000	4	220.000.000	Dinas Pariwisata	Kab Buleleng
3	26	04	2.02	08	Perlindungan Hasil Kreativitas	Jumlah dokumen perlindungan hasil kreativitas yang berupa kekayaan intelektual pelaku ekonomi kreatif	Dokumen		1	40.000.000	1	50.000.000	1	70.000.000	1	90.000.000	4	250.000.000	Dinas Pariwisata	Kab Buleleng
3	26	04	2.02	09	Penyusunan Rencana Aksi Pengembangan Ekonomi Kreatif	Jumlah dokumen Rencana Aksi Pengembangan Ekonomi Kreatif	Dokumen		1	50.000.000	1	60000000	1	80000000	1	100000000	4	290.000.000	Dinas Pariwisata	Kab Buleleng
3	26	04	2.02	10	Monitoring dan Evaluasi Pengembangan ekosistem ekonomi kreatif	Jumlah Dokumen Hasil Monitoring dan Evaluasi Pengembangan Ekosistem Ekonomi Kreatif	Dokumen	0	1	30.000.000	1	40.000.000	1	60.000.000	1	80.000.000	4	210.000.000	Dinas Pariwisata	Kab Buleleng

Meningkatnya kualitas Sumber Daya Manusia Pariwisata	3	26	05		PROGRAM PENGEMBANGAN SUMBER DAYA PARIWISATA DAN EKONOMI KREATIF	Persentase sumber daya pariwisata dan ekonomi kreatif yang bersertifikasi	%	0	2	1.200.000.000	2	1.300.000.000	2	1.600.000.000	2	1.600.000.000	2	5.700.000.000	Dinas Pariwisata		
	3	26	05	2.01	Pelaksanaan Peningkatan Kapasitas Sumber Daya Manusia Pariwisata dan Ekonomi Kreatif Tingkat Dasar	Jumlah SDM Pariwisata dan Ekonomi Kreatif kapasitasnya ditingkatkan	Orang	270	305	1.115.000.000	305	1.215.000.000	480	1.345.000.000	480	1.345.000.000	1.570	5.020.000.000			
	3	26	05	2.01	01	Pengembangan Kompetensi SDM Pariwisata dan Ekonomi Kreatif Tingkat Dasar	Jumlah SDM Pariwisata dan Ekonomi Kreatif Tingkat Dasar yang dikembangkan kompetensinya	Orang	160	120	465.000.000	120	500.000.000	120	500.000.000	120	500.000.000	480	1.965.000.000	Dinas Pariwisata	Kab Buleleng
	3	26	05	2.01	02	Peningkatan Peran Serta Masyarakat dalam pengembangan kemitraan Pariwisata	Jumlah orang yang mengikuti peningkatan peran sera masyarakat dalam pengembangan kemitraan pariwisata	Orang	80	80	465.000.000	80	500.000.000	80	500.000.000	80	500.000.000	320	1.965.000.000	Dinas Pariwisata	Kab Buleleng
	3	26	05	2.01	03	Pelatihan Dasar SDM Kepariwisataan bagi Masyarakat, guru dan pelajar (mahasiswa dan/atau Siswa)	Jumlah Orang yang mengikuti pelatihan dasar SDM Kepariwisataan bagi Masyarakat, Guru dan pelajar (mahasiswa)	Orang	0	40	25.000.000	40	55.000.000	100	100.000.000	100	100.000.000	280	280.000.000	Dinas Pariwisata	Kab Buleleng
	3	26	05	2.01	04	Sertifikasi Kompetensi bagi Tenaga Kerja Bidang Pariwisata	Jumlah orang yang mengikuti fasilitasi sertifikasi kompetensi bagi tenaga kerja bidang pariwisata	Orang	30	30	35.000.000	30	35.000.000	100	100.000.000	100	100.000.000	260	270.000.000	Dinas Pariwisata	Kab Buleleng
	3	26	05	2.01	05	Fasilitasi Proses Kreasi, Produksi, Distribusi Konsumsi dan Konservasi Ekonomi Kreatif	Jumlah laporan hasil Fasilitasi Proses Kreasi, Produksi, Distribusi Konsumsi dan Konservasi Ekonomi Kreatif	Laporan	0	1	20.000.000	1	20.000.000	1	20.000.000	1	20.000.000	4	80.000.000	Dinas Pariwisata	Kab Buleleng
	3	26	05	2.01	06	Fasilitasi Pengembangan Kompetensi Sumber Daya Manusia Ekonomi Kreatif	Jumlah SDM Ekonomi Kreatif yang mengikuti Fasilitasi Pengembangan Kompetensi Sumber Daya Manusia Ekonomi Kreatif	Orang	0	35	85.000.000	35	85.000.000	80	100.000.000	80	100.000.000	230	370.000.000	Dinas Pariwisata	Kab Buleleng

		3	26	05	2.01	07	Monitoring dan Evaluasi Pengembangan Sumber Daya Pariwisata dan Ekonomi Kreatif	Jumlah Rekomendasi Hasil Monitoring dan Evaluasi Pengembangan Sumber Daya Pariwisata dan Ekonomi Kreatif	Dokumen	0	1	20.000.000	1	20.000.000	1	25.000.000	1	25.000.000	1	90.000.000	Dinas Pariwisata	Kab Buleleng
		3	26	05	2.02		Pengembangan Kapasitas Pelaku Ekonomi Kreatif	Jumlah Pelaku Ekonomi Kreatif yang kapasitasnya dikembangkan	Orang	0	60	85.000.000	60	85.000.000	200	255.000.000	200	255.000.000	520	680.000.000		
		3	26	05	2.02	01	Pelatihan, Bimbingan teknis, pendampingan Ekonomi Kreatif	Jumlah Orang yang mengikuti pelatihan, bimbingan teknis, dan pendampingan ekonomi kreatif	Orang	0	30	25.000.000	30	25.000.000	100	120.000.000	100	120.000.000	260	290.000.000	Dinas Pariwisata	Kab Buleleng
		3	26	05	2.02	02	Dukungan Fasilitas menghadapi perkembangan teknologi di Dunia Usaha	Jumlah laporan hasil dukungan fasilitas menghadapi perkembangan teknologi di dunia usaha	Laporan	0	1	20.000.000	1	20.000.000	1	25.000.000	1	25.000.000	4	90.000.000	Dinas Pariwisata	Kab Buleleng
		3	26	05	2.02	03	Standarisasi Usaha dan Sertifikasi Profesi di Bidang Ekonomi Kreatif	Jumlah Orang yang disertifikasi kompetensi di bidang ekonomi	Orang	0	30	40.000.000	30	40.000.000	100	110.000.000	100	110.000.000	260	300.000.000	Dinas Pariwisata	Kab Buleleng

BAB VII
KINERJA PENYELENGGARAAN BIDANG URUSAN
DINAS PARIWISATA KABUPATEN BULELENG

Dalam penyusunan Rencana Strategis Dinas Pariwisata Kabupaten Buleleng tentunya harus mengacu pada Rencana Pembangunan Daerah Kabupaten Buleleng Tahun 2023-2026. Dalam pelaksanaan Program dan kegiatan perlu ditetapkan indikator kinerja yang akan dilaksanakan sehingga memiliki arah, tujuan dan sasaran yang jelas dalam pelaksanaannya.

Adapun indikator kinerja Dinas Pariwisata Kabupaten Buleleng yang mengacu pada tujuan dan sasaran RPD Kabupaten Buleleng Tahun 2023-2026 dapat kita lihat pada tabel berikut :

Tabel 7.1 (T-C.28)

Indikator Kinerja yang Mengacu pada Tujuan dan Sasaran RPD Kabupaten Buleleng
Tahun 2023-2026

No	Indikator	Kondisi Kinerja Pada Awal Periode RPJMD	Target Capaian Setiap Tahun				Kondisi Kinerja Pada Akhir Periode RPJMD
		Tahun n	Tahun 2023	Tahun 2024	Tahun 2025	Tahun 2026	
1	Persentase pertumbuhan lapangan usaha akomodasi dan makanan minuman pada PDRB	-1,69%	0,95%	1,30%	2,20%	3,15%	3,15%
2	Persentase capaian kinerja SKPD	94%	95%,	96%	97%	98%	98%
3	Jumlah Daya tarik Destinasi Wisata Unggulan	10 Destinasi	3 Destinasi	3 Destinasi	3 Destinasi	3 Destinasi	12 Destinasi
4	Persentase peningkatan kunjungan wisatawan ke Kabupaten Buleleng	1%	2%	3%	4%	5%	5%
5	Jumlah produk ekonomi kreatif yang berdaya saing dan bernilai tambah melalui fasilitasi HAKI	-	10 Produk	10 Produk	10 Produk	10 Produk	40 Produk
6	Persentase Sumber Daya Manusia pariwisata dan ekonomi kreatif yang bersertifikat	0,5%	2%	2%	2%	2%	2%

BAB VIII

PENUTUP

Rencana Strategis Dinas Pariwisata Kabupaten Buleleng Tahun 2023-2026 merupakan dokumen perencanaan sebagai landasan operasional program dan kegiatan Dinas Pariwisata Kabupaten Buleleng. Rencana Strategis lebih memusatkan seluruh perencanaan pembangunan urusan pemerintahan bidang pariwisata untuk mendukung arah pembangunan daerah sebagaimana telah ditetapkan dalam dokumen Rencana Pembangunan Daerah (RPD) Kabupaten Buleleng 2023–2026.

Dalam pelaksanaannya, dokumen ini harus dimanfaatkan secara efektif dan efisien, serta perlu disosialisasikan pada semua fungsi stake holder yang terkait untuk meningkatkan keberhasilan pelaksanaannya. Dengan demikian, Rencana Strategis Dinas Pariwisata Kabupaten Buleleng Tahun 2023-2026 harus dapat berfungsi sebagai :

1. Pedoman dan acuan dasar yang secara konsisten diimplementasikan dalam penyusunan Program kegiatan Dinas Pariwisata Kabupaten Buleleng selama 5 tahun mendatang.
2. Pengikat sinergi dalam pelaksanaan program kegiatan Dinas Pariwisata Kabupaten Buleleng dalam pencapaian tujuan dan sasaran yang telah ditetapkan.
3. Dasar evaluasi pelaksanaan pembangunan urusan pemerintahan Bidang Pariwisata di Kabupaten Buleleng, sebagai acuan untuk penyusunan Rencana Strategis tahap selanjutnya.

Dukungan partisipatif para pemangku kepentingan Bidang Pariwisata dalam perencanaan ini diharapkan dapat menjadi stimulus dan motivasi yang membantu kelancaran pada tataran penyelenggaraan urusan Pariwisata di Kabupaten Buleleng.

Singaraja 25 Maret 2022
Kepala Dinas Pariwisata
Kabupaten Buleleng

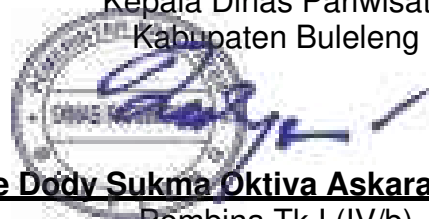

Gede Dody Sukma Oktiva Askara, S.Sos.,M.Si

Pembina Tk.I (IV/b)

NIP. 19751009 199311 1 001